

USŁUGI INŻYNIERSKIE mgr inż. Maciej Bartosiewicz

11-700 Mrągowo, ul. Żołnierska 4/60
NIP 745-157-22-39 REGON 280201313

tel. 603 182 620

SPECYFIKACJE TECHNICZNE

Nazwa i adres obiektu: **Budowa przepustu w pasie drogi wewnętrznej,
nr 242 obręb Leginy**
Lokalizacja obiektu:
jednostka ewidencyjna: 280805_5 Reszel obszar wiejski, obręb
0008 Leginy działki nr ew. **242**

INWESTOR:

Gmina Reszel

ul. Rynek 24, 11-440 Reszel

Jednostka

USŁUGI INŻYNIERSKIE mgr inż. Maciej Bartosiewicz

projektowa

11-700 Mrągowo, ul. Żołnierska 4/60

Opracował:

mgr inż. Maciej Bartosiewicz

Mrągowo, czerwiec 2021 r.

D-M-00.00.00. WYMAGANIA OGÓLNE.....	3
D-01.00.00. ROBOTY PRZYGOTOWAWCZE.....	31
D-01.01.01. ODTWORZENIE TRASY I PUNKTÓW WYSOKOŚCIOWYCH ORAZ SPORZĄDZENIE INWENTARYZACJI POWYKONAWCZEJ	31
D-01.02.02. ZDJĘCIE WARSTWY HUMUSU I DARNINY	38
D-06.00.00. ROBOTY WYKOŃCZENIOWE	41
D-06.01.01. UMOCNIECIE SKARP I ROWÓW	41
M-11.00.00. FUNDAMENTOWANIE	45
M-11.01.00. WYMAGANIA OGÓLNE	45
M-11.01.01a WYKONANIE WYKOPÓW W GRUNTACH NIESPOISTYCH.....	58
M-11.01.04. ZASYPANIE WYKOPÓW Z ZAGĘSZCZENIEM – ZASYPKI OBIEKTOWE	61
M-12.00.00. ZBROJENIE	68
M-12.01.02. ZBROJENIE BETONU STALĄ KLASY AIII N	68
M-13.00.00. BETON. KONSTRUKCJE BETONOWE	79
M-13.01.00. BETON KONSTRUKCYJNY	79
M-20.00.00. INNE ROBOTY MOSTOWE	107
M-20.02.01 ŚCIANY OPOROWE W TECHNOLOGII GRUNTU ZBROJONEGO Z LICEM Z BLOCzków BETONOWYCH.....	107

D-M-00.00.00. WYMAGANIA OGÓLNE

1. WSTĘP

1.1. Przedmiot ST

Przedmiotem niniejszej specyfikacji technicznej (ST) są wymagania ogólne dotyczące wykonania i odbioru robót w ramach budowy przepustu w pasie drogi wewnętrznej, działka nr 242 obręb Leginy.

1.2. Zakres stosowania ST

Specyfikacja techniczna (ST) jest stosowana jako dokument przetargowy i kontraktowy przy zlecaniu i realizacji robót wymienionych w p. 1.1.

1.3. Zakres robót objętych ST

Ustalenia zawarte w niniejszej specyfikacji obejmują wymagania ogólne, wspólne dla robót wymienionych w p. 1.1. objętych niniejszymi specyfikacjami technicznymi, dla poszczególnych asortymentów robót drogowych i mostowych.

D-M-00.00.00. WYMAGANIA OGÓLNE

D-01.00.00. ROBOTY PRZYGOTOWAWCZE

D-01.01.01. ODTWORZENIE TRASY I PUNKTÓW WYSOKOŚCIOWYCH ORAZ SPORZĄDZENIE INWENTARYZACJI POWYKONAWCZEJ

D-01.02.02. ZDJĘCIE WARSTWY HUMUSU I DARNINY

D-06.00.00. ROBOTY WYKOŃCZENIOWE

D-06.01.01. UMOCNIECIE SKARPI I ROWÓW

M-11.00.00. FUNDAMENTOWANIE

M-11.01.00. WYMAGANIA OGÓLNE

M-11.01.01a WYKONANIE WYKOPÓW W GRUNTACH NIESPOISTYCH

M-11.01.04. ZASYPIANIE WYKOPÓW Z ZAGĘSZCZENIEM – ZASYPKI OBIEKTOWE

M-12.00.00. ZBROJENIE

M-12.01.02. ZBROJENIE BETONU STAŁĄ KLASĄ AIII N

M-13.00.00. BETON. KONSTRUKCJE BETONOWE

M-13.01.00. BETON KONSTRUKCYJNY

M-20.00.00. INNE ROBOTY MOSTOWE

M-20.02.01 ŚCIANY OPOROWE W TECHNOLOGII GRUNTU ZBROJONEGO Z LICEM Z BŁOCKÓW BETONOWYCH

1.4. Określenia podstawowe

Użyte w ST wymienione poniżej określenia należy rozumieć następująco:

1.4.1. Budowla drogowa - obiekt budowlany, niebędący budynkiem, stanowiący całość techniczno-użytkową (droga) albo jego część stanowiącą odrębny element konstrukcyjny lub technologiczny (obiekt mostowy, korpus ziemny, węzeł).

1.4.2. Cena jednostkowa – cena jednostki obmiarowej w kosztorysie ofertowym

1.4.3. Długość mostu - odległość między zewnętrznymi krawędziami pomostu. W przypadku mostów łukowych z nadsypką - odległość w świetle podstaw sklepienia mierzona w osi jezdni drogowej powiększona o podwójną grubość tego sklepienia.

1.4.4. Dokumentacja projektowa – wszelkie obliczenia, opisy i dane techniczne oraz rysunki dostarczane Wykonawcy przez Zamawiającego, jak również wszelkie obliczenia techniczne, rysunki, próbki, wzory, modele, instrukcje obsługi dostarczone przez Wykonawcę, a zatwierdzone przez Inżyniera

1.4.5. Droga – budowla, wraz z drogowymi obiektami inżynierskimi, urządzeniami oraz instalacjami, stanowiąca całość techniczno-użytkową, przeznaczona do prowadzenia ruchu drogowego, zlokalizowana w pasie drogowym.

1.4.6. Droga tymczasowa (montażowa) - droga specjalnie przygotowana, przeznaczona do ruchu pojazdów obsługujących zadanie budowlane na czas jego wykonania, oraz/lub ruch publiczny przez czas wykonywania zadania budowlanego, przewidziana do usunięcia po jego zakończeniu.

Objazd tymczasowy - droga specjalnie przygotowana i odpowiednio utrzymana do przeprowadzenia ruchu publicznego na okres budowy; odpowiednio oznakowana trasa wyznaczona na czas Robót po istniejących drogach publicznych.

1.4.7. Dziennik budowy – zeszyt z ponumerowanymi stronami, opatrzone pieczęcią organu wydającego, wydany zgodnie z obowiązującymi przepisami, stanowiący urzędowy dokument przebiegu robót budowlanych, służący do notowania zdarzeń i okoliczności zachodzących w toku wykonywania robót, rejestrowania dokonywanych odbiorów robót, przekazywania poleceń i innej korespondencji technicznej pomiędzy Inżynierem, Wykonawcą i Projektantem,

1.4.8. Inżynier (Inżynier Kontraktu, Kierownik Projektu, Inżynier Projektu, Rezydent) – osoba wymieniona w danych kontraktowych (wyznaczona przez Zamawiającego, o której wyznaczeniu poinformowany jest Wykonawca) odpowiedzialna za nadzorowanie robót i administrowanie kontraktem.

1.4.9. Inspektor nadzoru – (przedstawiciel Inżyniera) – osoba pisemnie wyznaczona przez Inżyniera, działająca w jego imieniu w zakresie określonym w art. 25 i 26 ustawy Prawo Budowlane.

1.4.10. Jezdnia - część korony drogi przeznaczona do ruchu pojazdów.

1.4.11. Kierownik budowy - osoba wyznaczona przez Wykonawcę, upoważniona do kierowania robotami i do występowania w jego imieniu w sprawach realizacji kontraktu.

1.4.12. Korona drogi - jezdnia z pobocznymi lub chodnikami, zatokami, pasami awaryjnego postoju, a przy drogach dwujezdniowych – również z pasem dzielącym jezdnie.

1.4.13. Konstrukcja nawierzchni - układ warstw nawierzchni wraz ze sposobem ich połączenia.

1.4.14. Konstrukcja nośna (pręsło lub przęsła obiektu mostowego) - część obiektu oparta na podporach mostowych, tworząca ustrój niosący dla przeniesienia ruchu kołowego, pieszego.

1.4.15. Korpus drogowy - nasyp lub część wykopu, która jest ograniczona koroną drogi i skarpami rowów.

1.4.16. Koryto - element uformowany w korpusie drogowym w celu ułożenia w nim konstrukcji nawierzchni.

1.4.17. Kosztorys ofertowy - wyceniony kosztorys ślepy.

1.4.18. Kosztorys ślepy - wykaz robót z podaniem ich ilości (przedmiar) w kolejności technologicznej ich wykonania.

1.4.19. Rejestr obmiarów - akceptowany przez Inżyniera zeszyt z ponumerowanymi stronami, służący do wpisywania przez Wykonawcę obmiaru dokonywanych robót w formie wyliczeń, szkiców i ew. dodatkowych załączników. Wpisy w rejestrze obmiarów podlegają potwierdzeniu przez Inżyniera.

1.4.20. Laboratorium - drogowe lub inne laboratorium badawcze, zaakceptowane przez Zamawiającego, i/lub Inżyniera, niezbędne do przeprowadzenia wszystkich badań i prób związanych z oceną jakości materiałów oraz robót.

1.4.21. Materiały (wyroby budowlane) - wszelkie tworzywa niezbędne do wykonywania robót, zgodne z dokumentacją projektową i specyfikacjami technicznymi, zaakceptowane przez Inżyniera.

1.4.22. Most - obiekt zbudowany nad przeszkodą wodną dla zapewnienia komunikacji drogowej i ruchu pieszego.

1.4.23. Nawierzchnia - warstwa lub zespół warstw służący do przejmowania i rozkładania obciążeń od ruchu na podłoże gruntowe i zapewniających dogodne warunki dla ruchu.

a) Warstwa ścieralna – górna warstwa nawierzchni poddana bezpośrednio oddziaływaniu ruchu i czynników atmosferycznych.

b) Warstwa wiążąca - warstwa znajdująca się między warstwą ścieralną a podbudową, zapewniająca lepsze rozłożenie naprężeń w nawierzchni i przekazywanie ich na podbudowę.

c) Warstwa wyrównawcza - warstwa służąca do wyrównania nierówności podbudowy lub profilu istniejącego nawierzchni.

d) Podbudowa - dolna część nawierzchni służąca do przenoszenia obciążeń od ruchu na podłoże. Podbudowa może składać się z podbudowy zasadniczej i podbudowy pomocniczej.

e) Podbudowa zasadnicza – górna część podbudowy spełniająca funkcje nośne w konstrukcji nawierzchni. Może ona składać się z jednej lub dwóch warstw.

f) Podbudowa pomocnicza – dolna część podbudowy spełniająca, obok funkcji nośnych, frakcje zabezpieczenia nawierzchni przed działaniem wody, mrozu i przenikaniem cząstek podłoża. Może zawierać warstwę mrozochronną, odsączającą lub odcinającą.

g) Warstwa mrozochronna - warstwa, której głównym zadaniem jest ochrona nawierzchni przed skutkami działania mrozu.

h) Warstwa odcinająca - warstwa stosowana w celu uniemożliwienia przenikania cząstek drobnych gruntu do warstwy nawierzchni leżącej powyżej.

i) Warstwa odsączająca - warstwa służąca do odprowadzenia wody przedostającej się do nawierzchni.

1.4.24. Niweleta - wysokościowe i geometryczne rozwinięcie na płaszczyźnie pionowego przekroju w osi drogi lub obiektu mostowego.

1.4.25. Obiekt mostowy - most, wiadukt, estakada, kładka dla pieszych lub rowerzystów.

1.4.26. Objazd tymczasowy - droga specjalnie przygotowana i odpowiednio utrzymana do przeprowadzenia ruchu publicznego na okres budowy.

1.4.27. Odpowiednia (bliska) zgodność - zgodność wykonywanych robót z dopuszczonymi tolerancjami, a jeżeli przedział tolerancji nie został określony - z przeciętnymi tolerancjami, przyjmowanymi zwyczajowo dla danego rodzaju robót budowlanych.

1.4.28. Pas drogowy - wydzielony liniami granicznymi grunt wraz z przestrzenią nad i pod jego powierzchnią, w którym są zlokalizowane droga oraz obiekty budowlane i urządzenia techniczne związane z prowadzeniem, zabezpieczeniem i obsługą ruchu, a także urządzenia związane z potrzebami zarządzania drogą. Pas drogowy może również obejmować teren przewidziany do rozbudowy drogi i budowy urządzeń chroniących ludzi i środowisko przed uciążliwościami powodowanymi przez ruch na drodze.

1.4.29. Pobocze - część korony drogi przeznaczona do chwilowego zatrzymania się pojazdów, umieszczenia urządzeń bezpieczeństwa ruchu i wykorzystywana do ruchu pieszych, służąca jednocześnie do bocznego oparcia konstrukcji nawierzchni.

1.4.30. Podłoże - grunt rodzimy lub nasypowy, leżący pod nawierzchnią do głębokości przemarzania.

1.4.31. Podłoże ulepszone - warstwa warstwa podłoża, leżąca bezpośrednio pod nawierzchnią, ulepszona w celu umożliwienia przejścia ruchu budowlanego i właściwego wykonania nawierzchni.

1.4.32. Polecenie Inżyniera - wszelkie polecenia przekazywane Wykonawcy przez Inżyniera, w formie pisemnej, dotyczące sposobu realizacji robót lub innych spraw związanych z prowadzeniem budowy.

1.4.33. Projektant - uprawniona osoba prawna lub fizyczna będąca autorem dokumentacji projektowej.

1.4.34. Przedsięwzięcie budowlane - kompleksowa realizacja nowego połączenia drogowego lub całkowita modernizacja (zmiana parametrów geometrycznych trasy w planie i przekroju podłużnym) istniejącego połączenia.

1.4.35. Przeszkoda naturalna - element środowiska naturalnego, stanowiący utrudnienie w realizacji zadania budowlanego, na przykład dolina bagno, rzeka itp.

1.4.36. Przeszkoda sztuczna - dzieło ludzkie, stanowiące utrudnienie w realizacji zadania budowlanego, na przykład droga, kolej, rurociąg itp.

1.4.37. Przetargowa dokumentacja projektowa – część dokumentacji projektowej, która wskazuje lokalizację, charakterystykę i wymiary obiektu będącego przedmiotem robót.

1.4.38. Przyczółek - skrajna podpora obiektu mostowego. Może składać się z pełnej ściany, słupów lub innych form konstrukcyjnych np. skrzyń, komór.

1.4.39. PZJ – Program Zapewnienia Jakości - do obowiązków wykonawcy należy opracowanie i przedstawienie do aprobaty nadzoru programu zapewnienia jakości (PZJ), w którym przedstawia się zamierzony sposób wykonania robót, możliwości techniczne, kadrowe i organizacyjne gwarantujące wykonanie robót zgodnie z projektem, ST oraz poleceniami i ustaleniami przekazanymi przez nadzór.

1.4.40. Rekultywacja - roboty mające na celu uporządkowanie i przywrócenie pierwotnych funkcji terenom naruszonym w czasie realizacji zadania budowlanego.

1.4.41. Rozpiętość teoretyczna - odległość między punktami podparcia (łożyskami) przęsła mostowego.

1.4.42. Szerokość całkowita obiektu (mostu/ wiaduktu) - odległość między zewnętrznymi krawędziami konstrukcji obiektu, mierzona w linii prostopadłej do osi podłużnej, obejmuje całkowitą szerokość konstrukcyjną ustroju niosącego.

1.4.43. Szerokość użytkowa obiektu - szerokość jezdni (nawierzchni) przeznaczona dla poszczególnych rodzajów ruchu oraz szerokość chodników mierzona w świetle poręczy mostowych z wyłączeniem konstrukcji przy jezdni dołem oddzielającej ruch kołowy od ruchu pieszego.

1.4.44. Zadanie budowlane - część przedsięwzięcia budowlanego, stanowiąca odrębną całość konstrukcyjną lub technologiczną, zdolną do samodzielnego spełnienia przewidywanych funkcji techniczno-użytkowych. Zadanie może polegać na wykonywaniu robót związanych z budową, modernizacją, utrzymaniem oraz ochroną budowli drogowej lub jej elementu.

1.4.45. Teren budowy – teren udostępniony przez Zamawiającego dla wykonania na nim robót oraz inne miejsca wymienione w kontrakcie, jako tworzące część terenu budowy

1.5. Ogólne wymagania dotyczące robót

Wykonawca jest odpowiedzialny za jakość wykonanych Robót, bezpieczeństwo wszelkich czynności na Terenie Budowy, metody użyte przy budowie oraz za ich zgodność z dokumentacją projektową, ST i poleceniami Inżyniera. Wykonawca musi realizować Roboty uwzględniając wszystkie uwarunkowania przedstawione w Decyzjach wydanych na etapie uzyskiwania zgody na realizację przedsięwzięcia. Wykonawca Robót jest zobowiązany do współpracy i koordynacji wykonywania Robót z innymi Wykonawcami zatrudnionymi przez Zamawiającego.

1.5.1. Przekazanie terenu budowy

Zamawiający w terminie określonym w dokumentach kontraktowych przekaze Wykonawcy teren budowy wraz ze wszystkimi wymaganymi uzgodnieniami prawnymi i administracyjnymi, lokalizację i współrzędne punktów głównych trasy oraz reperów, dziennik budowy oraz jeden egzemplarz dokumentacji projektowej i jeden komplet ST.

Na Wykonawcy spoczywa odpowiedzialność za ochronę przekazanych mu punktów pomiarowych do chwili odbioru robót. Uszkodzone lub zniszczone znaki geodezyjne Wykonawca odtworzy i utrwali na własny koszt. W przypadku konieczności przeniesienia znaków geodezyjnych Wykonawca wykona niezbędną dokumentację na własny koszt.

1.5.2. Dokumentacja projektowa

Dokumentacja projektowa będzie zawierać rysunki, obliczenia i dokumenty, zgodne z wykazem podanym w szczegółowych warunkach umowy, uwzględniającym podział na Dokumentację Projektową:

- Zamawiającego; wg wykazu pozycji, które stanowią przetargową dokumentację projektową oraz projektową dokumentację wykonawczą (techniczną) i zostaną przekazane Wykonawcy,
- Wykonawcy; wykaz zawierający spis dokumentacji projektowej, którą Wykonawca opracuje w ramach ceny kontraktowej wraz z robotami wynikającymi z n/w projektów (jeżeli wystąpią takie roboty):
 1. Geodezyjną dokumentację powykonawczą oraz inne dodatkowe projekty (jeśli będą wykonywane). Zgodnie z przepisami dotyczącymi sieci poligonizacji państwowej i osnowy realizacyjnej należy wykonać geodezyjną inwentaryzację powykonawczą sieci uzbrojenia terenu i obiektów, nanieść zmiany na mapę zasadniczą w skali 1:500 uzyskując potwierdzenie właściwego Ośrodka Dokumentacji Geodezyjnej i Kartograficznej – 4 egzemplarze,
 2. Porównanie mapy z projektu wykonawczego z terenem oraz z aktualną mapą opracowaną przez Wykonawcę (sieci, sytuacyjno-wysokościowo itp.).
 3. Dokumentację z wywiadu branżowego dla wszystkich występujących sieci uzbrojenia terenu,
 4. Aktualizację i przedłużenie warunków, uzgodnień i decyzji uzyskanych na etapie projektowania w zakresie niezbędnym do realizacji kontraktu, wraz z wykonaniem wszelkich opracowań towarzyszących (projektów, pomiarów itp.), niezbędnych do powyższej aktualizacji.
 5. Dokumentację usunięcia kolizji niezinventaryzowanych obiektów budowlanych wraz z niezbędnymi uzgodnieniami i decyzjami uprawniającymi do ich przebudowy,
 6. Projekty technologii i organizacji robót - 4 egzemplarze,
 7. Plan dowozu materiałów budowlanych po istniejącej sieci dróg oraz ewentualnych dróg technologicznych – 4 egzemplarze,
 8. Zatwierdzony projekt organizacji ruchu na czas budowy – 4 egzemplarze,
 9. Projekt objazdów i dojazdów tymczasowych jeżeli będą wymagane – 4 egzemplarze,
 10. Projekt inwentaryzacji elementów przed ich rozbiórką w celu ich odtworzenia.
 11. Program gospodarki odpadami niebezpiecznymi i uzyskanie jego zatwierdzenia jeżeli takie zostaną stwierdzone na etapie realizacji robót – 4 egzemplarze
 12. Sporządzenie informacji o wytwarzanych odpadach i złożenie do właściwego organu – jeżeli takie odpady będą wytwarzane – 4 egzemplarze
 13. Plan bezpieczeństwa i ochrony zdrowia
 14. Projekt pomostów roboczych, podpór tymczasowych i innych konstrukcji pomocniczych
 15. Projekt rozbiórek dla zakresu inwestycji w oparciu o dokumentację i inwentaryzację własną.
 16. Projektu powykonawczego, w przypadku zmian i naniesienie na kopii zatwierdzonego projektu budowlanego – 4 egz.
 17. W przypadku gdy wykonawca wystąpi o zmianę zapisów w ST, należy ją przedstawić do zatwierdzenia projektantowi, w układzie jakim ma być wprowadzona do użytku, zaznaczając kolorem czerwonym na starej specyfikacji proponowane zmiany.
 18. Projekty szczegółowe tablic drogowych dla docelowej organizacji ruchu,
 19. Projekty fundamentów i konstrukcji wsporczych dla tablic drogowych według docelowej organizacji ruchu,
 20. Projekty zabezpieczenia skarp wykopów;
 21. Projekt urządzeń do mycia kół samochodowych;
 22. Wykonanie zabezpieczeń opisanych w decyzjach, uzgodnieniach itp.,
 23. Harmonogram robót z uwzględnieniem wymagań określonych w decyzjach i uzgodnieniach zawartych w dokumentacji projektowych i uzyskanych podczas robót budowlanych przez wykonawcę robót.
 24. Projekt i odtworzenie drenaży i innych sieci w tym uszkodzonych przez wykonawcę robót lub odkrytych podczas prac, a nie zinventaryzowanych.

25. Wykonawca wykona szkice podłączeń drenaży odkrytych podczas robót i uzgodni z zarządcą lub właścicielem drenaży ich podłączenie oraz uzyska protokół odbioru wraz z wykonaniem pomiarów geodezyjnych.
26. Wykonawca jest zobowiązany do ujęcia kosztów związanych z demontażem uzbrojenia na czas robót i jego ponownym montażem po zakończeniu wykonywania prac. Jeżeli właściciel sieci zażąda opracowania dokumentacji zabezpieczenia/demontażu sieci na czas robót wykonawca jest zobowiązany do jej opracowania i uzgodnienia.
27. W ramach ceny kontraktowej Inwestor, Zamawiający lub Projektant może polecić wykonanie dodatkowych pomiarów, wytyczenie obiektów lub inne prace geodezyjne w ilości do 10% wszystkich prac geodezyjnych objętych kontraktem. Wykonawca na podstawie wykonanych pomiarów sporządzi odpowiednie szkice na podstawie, których będzie można rozwiązać wskazany problem.
28. Uzyskanie zgód właścicieli działek w celu realizacji inwestycji wraz z odszkodowaniem za ich użytkowanie na czas robót.
29. Inne opracowania, które okażą się niezbędne do prawidłowej realizacji i zakończenia inwestycji.

Wszelkie uwagi dotyczące przekazanej dokumentacji projektowej muszą być zgłoszone w ciągu 14 dni kalendarzowych od przekazania placu budowy. Uwagi Wykonawcy winny być precyzyjne i szczegółowo uzasadnione.

Przed złożeniem oferty cenowej na wykonanie robót budowlanych Wykonawca, w ramach ceny kontraktowej, ma obowiązek szczegółowego zapoznania się z planem PZT oraz danymi w ośrodku geodezji. Koszty związane z zapewnieniem prawidłowego odwodnienia korpusu drogowego należy ująć w cenie ofertowej.

1.5.3. Zgodność robót z dokumentacją projektową i ST

1.5.3.1 Dokumentacja projektowa, ST oraz wszystkie dodatkowe dokumenty przekazane Wykonawcy przez Inżyniera stanowią integralną część umowy (kontraktu), a wymagania określone w chociaż jednym z tych dokumentów są obowiązujące dla Wykonawcy.

1.5.3.2 Wykonawca winien na etapie przygotowania oferty zapoznać się z dokumentacją i ująć wszystkie wynikające z niej wymagania i roboty w cenie kontraktowej poszczególnych pozycji kosztorysowych.

1.5.3.3 Wykonawca nie może wykorzystywać błędów lub niejasności w dokumentach kontraktowych, a o ich stwierdzeniu powinien natychmiast powiadomić Inżyniera, który podejmuje decyzję o wprowadzeniu odpowiednich zmian i poprawek.

1.5.3.4 W przypadku rozbieżności wymiary podane na piśmie są ważniejsze od wymiarów określonych na podstawie odczytu z rysunku.

1.5.3.5. Wszystkie wykonane roboty i dostarczone materiały będą zgodne z dokumentacją projektową i specyfikacjami.

Uwzględniając postanowienia ustawy Prawo zamówień publicznych zapisane w art. 30 ust. 4 i 5 dopuszcza się rozwiązania równoważne do opisanych w projektach budowlanych i wykonawczych oraz w specyfikacjach technicznych jeżeli spełniają podane poniżej warunki:

- stanowią nieistotne odstępienie od zatwierdzonego projektu budowlanego i są dopuszczalne postanowieniami art. 36a ust.5 ustawy Prawo budowlane,
- zostały uzgodnione przez Projektanta według postanowień art. 20 ust. 1 ustawy Prawo budowlane,
- Wykonawca wykazał, że spełniają one wymagania określone w projektach budowlanych i wykonawczych oraz w specyfikacjach technicznych.

1.5.3.6 Parametry określone w dokumentacji projektowej i w specyfikacji stanowią wartości docelowe, od których dopuszczalne są odchylenia w ramach dopuszczalnego przedziału tolerancji.

1.5.3.7 Cechy materiałów i elementów budowli muszą wykazywać zgodność z wymaganiami, natomiast rozrzuty tych cech nie mogą przekraczać dopuszczalnego przedziału tolerancji.

1.5.3.8 W przypadku, gdy materiały lub roboty nie będą w pełni zgodne z dokumentacją projektową lub ST i będzie to miało wpływ na niezadawalającą jakość elementu budowli, to takie materiały zostaną zastąpione innymi, natomiast elementy budowli rozebrane i wykonane ponownie na koszt Wykonawcy.

1.5.3.9 W przypadku, gdy zostaną stwierdzone różnice między dokumentacją projektową (pod względem mapy, przebiegu istniejącej infrastruktury podziemnej, lokalizacji obiektów itp) a stanem faktycznym w terenie obowiązkiem Wykonawcy będzie:

- Wykonanie dokumentacji geodezyjno-pomiarowej, która będzie w sposób czytelny identyfikować występujące różnice.
- Wykonanie dokumentacji fotograficznej wraz z opisem charakteru występujących niezgodności i ich ewentualnych przyczyn.

Powyższą dokumentację Wykonawca sporządzi, w ramach ceny kontraktowej, w terminie do 7 dni od wykrycia rozbieżności w dwóch egzemplarzach i przekaże po jednym egz. Projektantowi i Inżynierowi. Do w/w dokumentacji Wykonawca załączy propozycję rozwiązań zamiennych uwzględniającą czynniki ekonomiczne oraz terminy określone w kontrakcie. Na żądanie Inżyniera lub Projektanta Wykonawca dokona wszelkich uzupełnień w zakresie m.in. brakujących pomiarów, inwentaryzacji itp.

1.5.3.10 W przypadku wystąpienia różnic pomiędzy poszczególnymi częściami dokumentacji (opis techniczny, rysunki, ST) należy zastosować rozwiązanie najbardziej korzystne pod względem jakości, trwałości obiektu budowlanego w uzgodnieniu z Inżynierem i Projektantem.

1.5.3.11 Wszystkie połączenia warstw konstrukcyjnych i nasypów, należy wykonywać zgodnie ze sztuką budowlaną, ze szczególnym uwzględnieniem schodkowania na łączeniu warstw bitumicznych, podbudów i nasypów.

1.5.4. Zabezpieczenie terenu budowy

Wykonawca jest zobowiązany do utrzymania ruchu publicznego oraz utrzymania istniejących obiektów (jezdnie, ścieżki rowerowe, ciągi piesze, znaki drogowe, bariery ochronne, urządzenia odwodnienia itp.) na terenie budowy, w okresie trwania realizacji kontraktu, aż do zakończenia i odbioru ostatecznego robót.

Przed przystąpieniem do robót Wykonawca uzgodni z odpowiednim zarządem drogi i organem zarządzającym ruchem, projekt organizacji ruchu i zabezpieczenia robót w okresie trwania budowy. W zależności od potrzeb i postępu robót projekt organizacji ruchu powinien być na bieżąco aktualizowany przez Wykonawcę. Każda zmiana, w stosunku do zatwierdzonego projektu organizacji ruchu, wymaga każdorazowo ponownego zatwierdzenia projektu.

W czasie wykonywania robót Wykonawca dostarczy, zainstaluje i będzie obsługiwał wszystkie tymczasowe urządzenia zabezpieczające takie jak: zapory, światła ostrzegawcze, sygnały, itp., zapewniając w ten sposób bezpieczeństwo pojazdów i pieszych.

Wykonawca zapewni stałe warunki widoczności w dzień i w nocy tych zapór i znaków, dla których jest to nieodzowne ze względów bezpieczeństwa.

Wszystkie znaki, zapory i inne urządzenia zabezpieczające będą akceptowane przez Inżyniera.

Fakt przystąpienia do robót Wykonawca obwieści publicznie przed ich rozpoczęciem w sposób uzgodniony z Inżynierem oraz przez umieszczenie, w miejscach i ilościach określonych przez Inżyniera tablic informacyjnych, których treść będzie zatwierdzona przez Inżyniera. Tablice informacyjne będą utrzymywane przez Wykonawcę w dobrym stanie przez cały okres realizacji robót.

Koszt zabezpieczenia terenu budowy nie podlega odrębnej zapłacie i przyjmuje się, że jest włączony w cenę kontraktową.

Wykonawca jest zobowiązany do zabezpieczenia terenu budowy w okresie trwania realizacji kontraktu aż do zakończenia i odbioru końcowego robót. Pod pojęciem zabezpieczenia terenu budowy (oraz w jego kosztach), należy uwzględnić również przygotowanie pomieszczenia odpowiadającego przepisom BHP w celu możliwości dokonywania kontroli procesu budowlanego.

W ramach zabezpieczenia terenu budowy Wykonawca zobowiązany jest do wykonania na czas robót budowlanych tymczasowych ogrodzeń, bram i furtek w miejsce tych, które podlegają rozbiórce, przestawieniu lub regulacji.

Dojazdy do posesji zlokalizowanych w pobliżu placu budowy winny być utrzymywane przez Wykonawcę na jego koszt przez cały czas budowy.

W miejscach przylegających do dróg otwartych dla ruchu, Wykonawca ogrodzi lub wyraźnie oznakuje Teren Budowy, w sposób uzgodniony z Inżynierem. Wjazdy i wyjazdy z Terenu Budowy przeznaczone dla pojazdów i maszyn pracujących przy realizacji Robót, Wykonawca odpowiednio oznakuje w sposób uzgodniony z Inżynierem.

Wykonawca w pobliżu tych miejsc przygotowuje i będzie utrzymywać na własny koszt stanowiska zapewniające skuteczne czyszczenie opon samochodów wyjeżdżających z terenu budowy na drogi publiczne. Wykonawca musi wydać publiczne zawiadomienie o zmianach w organizacji ruchu.

Wykonawca dostarczy, zainstaluje i będzie utrzymywać tymczasowe urządzenia zabezpieczające w tym: ogrodzenia, poręcze, oświetlenie, sygnały i znaki ostrzegawcze, dozorców, wszelkie inne środki niezbędne do ochrony Robót, wygody społeczności i innych.

1.5.5. Pomiary i badania

Wykonawca jest zobowiązany do zabezpieczenia terenu pomiarów i badań (inwentaryzacji) w okresie ich trwania aż do zakończenia. Wykonawca uzyska odpowiednie zgody właścicieli i zarządców nieruchomości, na terenie, których wykonywane będą prace pomiarowe.

Wykonawca dostarczy, zainstaluje i będzie utrzymywać tymczasowe urządzenia zabezpieczające, w tym: ogrodzenia, poręcze, oświetlenie, sygnały i znaki ostrzegawcze oraz wszelkie inne środki niezbędne do ochrony prac pomiarowych, nieruchomości i wygody społeczności.

Koszt zgody właścicieli i zarządców nieruchomości oraz koszty zabezpieczenia terenu pomiarów nie podlega odrębnej zapłacie i przyjmuje się, że jest włączony w cenę umowną.

1.5.6. Zabezpieczenie terenu budowy

Wykonawca jest zobowiązany do utrzymania ruchu publicznego oraz utrzymania istniejących obiektów (jezdnie, ścieżki rowerowe, ciągi piesze, znaki drogowe, bariery ochronne, urządzenia odwodnienia itp.) na terenie budowy, w okresie trwania realizacji kontraktu, aż do zakończenia i odbioru ostatecznego robót.

Przed przystąpieniem do robót Wykonawca uzgodni z odpowiednim zarządem drogi i organem zarządzającym ruchem, projekt organizacji ruchu i zabezpieczenia robót w okresie trwania budowy. W zależności od potrzeb i postępu robót projekt organizacji ruchu powinien być na bieżąco aktualizowany przez Wykonawcę. Każda zmiana, w stosunku do zatwierdzonego projektu organizacji ruchu, wymaga każdorazowo ponownego zatwierdzenia projektu.

W czasie wykonywania robót Wykonawca dostarczy, zainstaluje i będzie obsługiwał wszystkie tymczasowe urządzenia zabezpieczające takie jak: zapory, światła ostrzegawcze, sygnały, itp., zapewniając w ten sposób bezpieczeństwo pojazdów i pieszych.

Wykonawca zapewni stałe warunki widoczności w dzień i w nocy tych zapór i znaków, dla których jest to nieodzowne ze względów bezpieczeństwa.

Wszystkie znaki, zapory i inne urządzenia zabezpieczające będą akceptowane przez Inżyniera. Fakt przystąpienia do robót Wykonawca obwieści publicznie przed ich rozpoczęciem w sposób uzgodniony z Inżynierem oraz przez umieszczenie, w miejscach i ilościach określonych przez Inżyniera tablic informacyjnych, których treść będzie zatwierdzona przez Inżyniera. Tablice informacyjne będą utrzymywane przez Wykonawcę w dobrym stanie przez cały okres realizacji robót.

Koszt zabezpieczenia terenu budowy nie podlega odrębnej zapłacie i przyjmuje się, że jest włączony w cenę kontraktową.

Wykonawca jest zobowiązany do zabezpieczenia terenu budowy w okresie trwania realizacji kontraktu aż do zakończenia i odbioru końcowego robót. Pod pojęciem zabezpieczenia terenu budowy (oraz w jego kosztach), należy uwzględnić również przygotowanie pomieszczenia odpowiadającego przepisom BHP w celu możliwości dokonywania kontroli procesu budowlanego.

W ramach zabezpieczenia terenu budowy Wykonawca zobowiązany jest do wykonania na czas robót budowlanych tymczasowych ogrodzeń, bram i furtek w miejsce tych, które podlegają rozbiórce, przestawieniu lub regulacji.

Dojazdy do posesji zlokalizowanych w pobliżu placu budowy winny być utrzymywane przez Wykonawcę na jego koszt przez cały czas budowy.

W miejscach przylegających do dróg otwartych dla ruchu, Wykonawca ogrodzi lub wyraźnie oznakuje Teren Budowy, w sposób uzgodniony z Inżynierem. Wjazdy i wyjazdy z Terenu Budowy przeznaczone dla pojazdów i maszyn pracujących przy realizacji Robót, Wykonawca odpowiednio oznakuje w sposób uzgodniony z Inżynierem.

Wykonawca w pobliżu tych miejsc przygotuje i będzie utrzymywać na własny koszt stanowiska zapewniające skuteczne czyszczenie opon samochodów wyjeżdżających z terenu budowy na drogi publiczne. Wykonawca musi wydać publiczne zawiadomienie o zmianach w organizacji ruchu.

Wykonawca dostarczy, zainstaluje i będzie utrzymywać tymczasowe urządzenia zabezpieczające w tym: ogrodzenia, poręcze, oświetlenie, sygnały i znaki ostrzegawcze, dozorców, wszelkie inne środki niezbędne do ochrony Robót, wygody społeczności i innych.

1.5.7. Ochrona środowiska w czasie wykonywania robót

W związku z wykonywaniem inwestycji niezbędne jest przygotowanie placu budowy oraz zaplecza tej budowy. Inwestycję rozpoczyna się od rozbiórki elementów istniejących, niewykorzystywanych w dalszych etapach realizacji Robót rozbiórkowych. Działania powyższe wraz z fazą realizacji inwestycji generują odpady, które muszą być usunięte z rejonu inwestycji, posegregowane i właściwie dla określonych grup i rodzajów składowane oraz unieszkodliwione.

Wykonawca Robót w trakcie podjętych działań powodujących lub mogących powodować powstawanie odpadów, powinien takie działania planować, projektować i prowadzić, tak, aby:

- zapobiegać powstawaniu odpadów lub ograniczać ilość odpadów i ich negatywne oddziaływanie na środowisko przy wytwarzaniu produktów, podczas i po zakończeniu ich użytkowania,
- zapewniać zgodny z zasadami ochrony środowiska odzysk, jeżeli nie udało się zapobiec powstawaniu odpadów,
- zapewniać zgodne z zasadami ochrony środowiska unieszkodliwianie odpadów, których powstaniu nie udało się zapobiec lub których nie udało się poddać odzyskowi.

W przypadku, gdy już powstaną odpady należy z nimi postępować w sposób zgodny z zasadami gospodarowania odpadami, wymaganiami ochrony środowiska oraz planami gospodarki odpadami. W pierwszej kolejności należy poddać je odzyskowi, a jeżeli z przyczyn technologicznych jest on niemożliwy lub nie jest uzasadniony z przyczyn ekologicznych lub ekonomicznych, to odpady te należy unieszkodliwiać w sposób zgodny z wymaganiami ochrony środowiska oraz planami gospodarki odpadami. Odpady, których nie udało się poddać odzyskowi, powinny być tak unieszkodliwiane, aby składowane były wyłącznie te odpady, których unieszkodliwienie w inny sposób było niemożliwe z przyczyn technologicznych lub nieuzasadnione z przyczyn ekologicznych lub ekonomicznych. Zabronione jest postępowanie z odpadami w sposób sprzeczny z przepisami ustawy oraz przepisami o ochronie środowiska Odpady powinny być w pierwszej kolejności poddawane odzyskowi lub unieszkodliwiane w miejscu ich powstawania.

Odpady, które nie mogą być poddane odzyskowi lub unieszkodliwiane w miejscu ich powstawania, powinny być, uwzględniając najlepszą dostępną technikę lub technologię, o której mowa w art. 143 ustawy z dnia 27 kwietnia 2001 r. - Prawo ochrony środowiska, przekazywane do najbliższych położonych miejsc, w których mogą być poddane odzyskowi lub unieszkodliwione. Odpady należy zbierać w sposób selektywny. Zabronione jest mieszanie odpadów niebezpiecznych różnych rodzajów oraz mieszania odpadów niebezpiecznych z odpadami innymi niż niebezpieczne. Dopuszczalne jest mieszanie odpadów niebezpiecznych różnych rodzajów oraz mieszanie odpadów niebezpiecznych z odpadami innymi niż niebezpieczne, w celu poprawy bezpieczeństwa procesów odzysku lub unieszkodliwiania odpadów powstałych po zmieszaniu, jeżeli w wyniku prowadzenia tych procesów nie nastąpi wzrost zagrożenia dla życia i zdrowia ludzi lub środowiska.

W przypadku, gdy odpady niebezpieczne uległy zmieszaniu z innymi odpadami, substancjami lub przedmiotami, to powinny być one rozdzielone, jeżeli zostaną spełnione łącznie następujące warunki:

- w procesie odzysku lub unieszkodliwiania odpadów powstałych po rozdzieleniu nastąpi ograniczenie zagrożenia dla życia i zdrowia ludzi lub środowiska,
- jest to technicznie możliwe i ekonomicznie uzasadnione.

Transport odpadów niebezpiecznych z miejsc ich powstawania do miejsc odzysku lub unieszkodliwiania odpadów należy prowadzić z zachowaniem przepisów obowiązujących przy transporcie towarów niebezpiecznych. Unieszkodliwianiu poddane zostaną te odpady, z których uprzednio wysegregowano odpady nadające się do odzysku.

Odzysk lub unieszkodliwianie odpadów może odbywać się tylko w miejscu wyznaczonym w trybie przepisów o zagospodarowaniu przestrzennym w instalacjach lub urządzeniach, które spełniają określone wymagania.

Instalacje oraz urządzenia do odzysku lub unieszkodliwiania odpadów mogą być eksploatowane tylko wówczas, gdy:

- nie zostaną przekroczone standardy emisyjne, określone na podstawie odrębnych przepisów,
- pozostałości powstające w wyniku działalności związanej z odzyskiem lub unieszkodliwianiem będą poddawane odzyskowi lub unieszkodliwiane z zachowaniem wymagań określonych w ustawie.

Spalanie odpadów wymaga wydania zgody w formie decyzji. W okresie budowy wszystkie odpady muszą być gromadzone w pojemnikach lub w wydzielonym miejscu z łatwym dostępem dla specjalistycznych służb komunalnych i wywozowych, z którymi wykonawcy prac będą mieli zawarte stosowne umowy. Od-

biorcy odpadów muszą legitymować się właściwymi zezwoleniami organów administracyjnych na prowadzenie działalności w zakresie gospodarki odpadami.

Hałas emitowany podczas budowy nie podlega normom określającym dopuszczalny poziom hałasu w środowisku, nie mniej jednak Wykonawca zobowiązany jest zminimalizować negatywny wpływ hałasu na środowisko. Ograniczenia emisji hałasu polegać będzie głównie na właściwej organizacji budowy, tj.:

- ogrodzenie Terenu Budowy głównie podpór obiektów za pomocą przegród z materiałów zabezpieczających przed przenikaniem hałasu z placu budowy
- zastosowanie sprzętu wysokiej jakości, charakteryzującego się stosunkowo niskim poziomem emitowanego hałasu,
- wyłączenia maszyn i urządzeń podczas przerw w pracy (unikanie pracy urządzeń na tzw. biegu jałowym),
- zakazie wykonywania prac hałaśliwych w porze nocnej tj. pomiędzy godzinami 22.00÷6.00

Należy ograniczyć do niezbędnego minimum wycinkę drzew i krzewów, natomiast drzewa znajdujące się w obrębie prowadzenia robót, nieprzeznaczone do wycinki, zabezpieczyć przed uszkodzeniami mechanicznymi.

Warstwę gleby (gleby urodzajnej, humusu) zdjętą z pasa robót należy odpowiednio przechowywać tak, aby składowany materiał ponownie wykorzystać do rekultywacji terenu. Konieczne obniżenie poziomu wód podziemnych związane z wykonywaniem wykopów nie może zakłócać stosunków wodnych.

1.5.8. Ochrona przeciwpożarowa

Wykonawca będzie przestrzegać przepisów ochrony przeciwpożarowej.

Wykonawca będzie utrzymywać, wymagany na podstawie odpowiednich przepisów sprawny sprzęt przeciwpożarowy, na terenie baz produkcyjnych, w pomieszczeniach biurowych, mieszkalnych, magazynach oraz w maszynach i pojazdach.

Materiały łatwopalne będą składowane w sposób zgodny z odpowiednimi przepisami i zabezpieczone przed dostępem osób trzecich.

Wykonawca będzie odpowiedzialny za wszelkie straty spowodowane pożarem wywołanym jako rezultat realizacji robót albo przez personel Wykonawcy.

Wykonawca ma obowiązek znać i stosować w czasie prowadzenia robót wszelkie przepisy dotyczące ochrony środowiska naturalnego.

W okresie trwania budowy i wykańczania robót Wykonawca będzie:

- a) utrzymywać teren budowy i wykopy w stanie bez wody stojącej,
- b) podejmować wszelkie uzasadnione kroki mające na celu stosowanie się do przepisów i norm dotyczących ochrony środowiska na terenie i wokół terenu budowy oraz będzie unikać uszkodzeń lub uciążliwości dla osób lub dóbr publicznych i innych, a wynikających z nadmiernego hałasu, wibracji, zanieczyszczenia lub innych przyczyn powstałych w następstwie jego sposobu działania.

Stosując się do tych wymagań będzie miał szczególny wzgląd na:

- 1) lokalizację baz, warsztatów, magazynów, składowisk, ukopów i dróg dojazdowych,
- 2) środki ostrożności i zabezpieczenia przed:
 - a) zanieczyszczeniem zbiorników i cieków wodnych pyłami lub substancjami toksycznymi,
 - b) zanieczyszczeniem powietrza pyłami i gazami,
 - c) możliwością powstania pożaru.

1.5.9. Materiały szkodliwe dla otoczenia

Wykonawca jest wytwórcą odpadów w rozumieniu ustawy z dnia 14 grudnia 2012 r. o odpadach (Dz. U. 2013, poz. 21, z późniejszymi zmianami). Materiały odpadowe winny spełniać wymagania ustawy z dnia 14 grudnia 2012 r. o odpadach (tekst jednolity Dz. U. nr 2013 poz. 21 z późniejszymi zmianami).

Materiały, które w sposób trwały są szkodliwe dla otoczenia, nie będą dopuszczone do użycia.

Nie dopuszcza się użycia materiałów wywołujących szkodliwe promieniowanie o stężeniu większym od dopuszczalnego, określonego odpowiednimi przepisami.

Wszelkie materiały odpadowe użyte do robót będą miały aprobatę techniczną wydaną przez uprawnioną jednostkę, jednoznacznie określającą brak szkodliwego oddziaływania tych materiałów na środowisko. Materiały, które są szkodliwe dla otoczenia tylko w czasie robót, a po zakończeniu robót ich szkodliwość zanika (np. materiały pyłaste) mogą być użyte pod warunkiem przestrzegania wymagań technologicznych wbudowania. Jeżeli wymagają tego odpowiednie przepisy Wykonawca powinien otrzymać zgodę na użycie tych materiałów od właściwych organów administracji państwowej.

Jeżeli Wykonawca użył materiałów szkodliwych dla otoczenia zgodnie ze specyfikacjami, a ich użycie spowodowało jakiekolwiek zagrożenie środowiska, to konsekwencje tego poniesie Zamawiający.

Uznaje się, że wszelkie koszty związane z wypełnieniem przepisów i wymagań nie podlegają odrębnej zapłacie i są uwzględnione w Cenie Kontraktowej.

1.5.9. Ochrona własności publicznej i prywatnej

Wykonawca odpowiada za ochronę instalacji napowietrznych, na powierzchni ziemi i za urządzenia podziemne, takie jak rurociągi, kable itp. oraz uzyska od odpowiednich władz będących właścicielami tych urządzeń potwierdzenie informacji dostarczonych mu przez Zamawiającego w ramach planu ich lokalizacji. Wykonawca zapewni właściwe oznaczenie i zabezpieczenie przed uszkodzeniem tych instalacji i urządzeń w czasie trwania budowy.

Wykonawca zobowiązany jest umieścić w swoim harmonogramie rezerwę czasową dla wszelkiego rodzaju robót, które mają być wykonane w zakresie przełożenia instalacji i urządzeń podziemnych na terenie budowy i powiadomić Inżyniera/Kierownika projektu i władze lokalne o zamiarze rozpoczęcia robót. O fakcie przypadkowego uszkodzenia tych instalacji Wykonawca bezzwłocznie powiadomi Inżyniera/Kierownika projektu i zainteresowane władze oraz będzie z nimi współpracował dostarczając wszelkiej pomocy potrzebnej przy dokonywaniu napraw. Wykonawca będzie odpowiadać za wszelkie spowodowane przez jego działania uszkodzenia instalacji na powierzchni ziemi i urządzeń podziemnych wykazanych w dokumentach dostarczonych mu przez Zamawiającego. W przypadku uszkodzeń układów drenarskich Wykonawca jest zobowiązany do ich naprawy.

Jeżeli teren budowy przylega do terenów z zabudową mieszkaniową, Wykonawca będzie realizować roboty w sposób powodujący minimalne niedogodności dla mieszkańców. Wykonawca odpowiada za wszelkie uszkodzenia zabudowy mieszkaniowej w sąsiedztwie budowy, spowodowane jego działalnością.

Inżynier/Kierownik projektu będzie na bieżąco informowany o wszystkich umowach zawartych pomiędzy Wykonawcą a właścicielami nieruchomości i dotyczących korzystania z własności i dróg wewnętrznych. Jednakże, ani Inżynier/Kierownik projektu ani Zamawiający nie będzie ingerował w takie porozumienia, o ile nie będą one sprzeczne z postanowieniami zawartymi w warunkach umowy.

1.5.10. Ochrona własności publicznej i prywatnej

Wykonawca odpowiada za ochronę instalacji na powierzchni ziemi i za urządzenia podziemne, takie jak rurociągi, kable itp. oraz uzyska od odpowiednich władz będących właścicielami tych urządzeń potwierdzenie informacji dostarczonych mu przez Zamawiającego w ramach planu ich lokalizacji. Wykonawca zapewni właściwe oznaczenie i zabezpieczenie przed uszkodzeniem tych instalacji i urządzeń w czasie trwania budowy.

Wykonawca zobowiązany jest umieścić w swoim harmonogramie rezerwę czasową dla wszelkiego rodzaju robót, które mają być wykonane w zakresie przełożenia instalacji i urządzeń podziemnych na terenie budowy i powiadomić Inżyniera i władze lokalne o zamiarze rozpoczęcia robót. O fakcie przypadkowego uszkodzenia tych instalacji Wykonawca bezzwłocznie powiadomi Inżyniera i zainteresowane władze oraz będzie z nimi współpracował dostarczając wszelkiej pomocy potrzebnej przy dokonywaniu napraw. Wykonawca będzie odpowiadać za wszelkie spowodowane przez jego działania uszkodzenia instalacji na powierzchni ziemi i urządzeń podziemnych wykazanych w dokumentach dostarczonych mu przez Zamawiającego.

Za każde nieuzgodnione wejście w teren odpowiedzialność ponosi Wykonawca. Wykonawca winien powiadomić na 7 dni przed wejściem w teren właściciela nieruchomości, na którym będą prowadzone prace związane z czasowym zajęciem terenu.

Jeżeli teren budowy przylega do terenów z zabudową mieszkaniową, Wykonawca będzie realizować roboty w sposób powodujący minimalne niedogodności dla mieszkańców. Wykonawca odpowiada za wszelkie uszkodzenia zabudowy mieszkaniowej w sąsiedztwie budowy, spowodowane jego działalnością.

W celu uniknięcia niesłusznych roszczeń odszkodowawczych ze strony właścicieli istniejących nieruchomości, Wykonawca przed rozpoczęciem robót budowlanych sporządzi inwentaryzację stanu istniejącej zabudowy zlokalizowanej w bezpośrednim sąsiedztwie pasa drogowego, dokumentując stan techniczny tych obiektów. Nieodłączną częścią tej dokumentacji będą zdjęcia, skatalogowane w sposób nie budzący wątpliwości co do momentu ich wykonania oraz obiektu, który dokumentują.

Inżynier będzie na bieżąco informowany o wszystkich umowach zawartych pomiędzy Wykonawcą a właścicielami nieruchomości i dotyczących korzystania z własności i dróg wewnętrznych. Jednakże, ani

Inżynier ani Zamawiający nie będzie ingerował w takie porozumienia, o ile nie będą one sprzeczne z postanowieniami zawartymi w warunkach umowy.

Przed rozpoczęciem robót budowlanych Wykonawca sporządzi dokumentację stanu technicznego istniejących dróg lokalnych, znajdujących się w najbliższym otoczeniu inwestycji oraz w dalszej odległości, wykorzystywanych do ciężkiego transportu Wykonawcy. Dane inwentaryzacyjne zawarte w dokumentacji Wykonawca potwierdzi u zarządcy drogi za zgodne ze stanem faktycznym w danym dniu i zgłosi ten fakt do lokalnych władz samorządowych. Nieodłączną częścią tej dokumentacji będą zdjęcia, skatalogowane w sposób niebudzący wątpliwości, co do momentu ich wykonania oraz obiektu, który dokumentują. Wykonawca będzie mógł transportować materiały i wyposażenie na i z terenu budowy wyłącznie po drogach, których stan został zinwentaryzowany w w/w sposób i potwierdzony u Zarządcy drogi. W przypadku ewentualnych roszczeń odszkodowawczych za zniszczenie dróg przez transport budowy Wykonawca jest zobowiązany do ich naprawy na własny koszt.

1.5.10. Ograniczenie obciążeń osi pojazdów

Wykonawca będzie stosować się do ustawowych ograniczeń nacisków osi na drogach publicznych przy transporcie materiałów i wyposażenia na i z terenu robót. Wykonawca uzyska wszelkie niezbędne zezwolenia i uzgodnienia od właściwych władz co do przewozu nietypowych wagowo ładunków (ponadnormatywnych) i o każdym takim przewozie będzie powiadamiał Inżyniera. Inżynier może polecić, aby pojazdy nie spełniające tych warunków zostały usunięte z Terenu Budowy. Pojazdy powodujące nadmierne obciążenie osiowe nie będą dopuszczone na świeżo ukończony fragment budowy w obrębie terenu budowy i Wykonawca będzie odpowiadał za naprawę wszelkich robót w ten sposób uszkodzonych, zgodnie z poleceniami Inżyniera. Inżynier może polecić, aby pojazdy niespełniające tych warunków zostały usunięte z Terenu Budowy.

1.5.11. Bezpieczeństwo i higiena pracy

Podczas realizacji robót Wykonawca będzie przestrzegać przepisów dotyczących bezpieczeństwa i higieny pracy oraz opracuje Plan Bezpieczeństwa i Ochrony Zdrowia („Plan BiOZ”) wynikający z art. 21a Prawa Budowlanego w szczególnym zakresie zgodnym z Rozporządzeniem Ministra Infrastruktury z dn. 27 sierpnia 2002 r. Dz. U. nr 151 i uzgodni go z Inżynierem.

W szczególności Wykonawca ma obowiązek zadbać, aby personel nie wykonywał pracy w warunkach niebezpiecznych, szkodliwych dla zdrowia oraz nie spełniających odpowiednich wymagań sanitarnych.

Wykonawca zapewni i będzie utrzymywał wszelkie urządzenia zabezpieczające, socjalne oraz sprzęt i odpowiednią odzież dla ochrony życia i zdrowia osób zatrudnionych na budowie oraz dla zapewnienia bezpieczeństwa publicznego.

Uznaje się, że wszelkie koszty związane z wypełnieniem wymagań określonych powyżej nie podlegają odrębnej zapłacie i są uwzględnione w cenie kontraktowej.

1.5.12. Ochrona i utrzymanie robót

Wykonawca będzie odpowiadał za ochronę robót i za wszelkie materiały i urządzenia używane do robót od daty rozpoczęcia do daty wydania potwierdzenia zakończenia robót przez Inżyniera.

Wykonawca będzie utrzymywać roboty do czasu odbioru końcowego. Utrzymanie powinno być prowadzone w taki sposób, aby budowla drogowa lub jej elementy były w zadowalającym stanie przez cały czas, do momentu odbioru końcowego.

Jeśli Wykonawca w jakimkolwiek czasie zaniedba utrzymanie, to na polecenie Inżyniera powinien rozpocząć roboty utrzymaniowe nie później niż w 24 godziny po otrzymaniu tego polecenia.

Jeżeli, na skutek zaniedbań Wykonawcy, dojdzie do uszkodzenia jakiejkolwiek części budowli drogowej lub jej elementów, to Wykonawca na polecenie Inżyniera dokona naprawy takiego uszkodzenia doprowadzając budowlę drogową lub jej element do zgodności z wymaganiami kontraktu. Wykonawca poniesie wszelkie koszty związane z takimi naprawami.

1.5.13. Stosowanie się do prawa i innych przepisów

Wykonawca zobowiązany jest znać wszystkie zarządzenia wydane przez władze centralne i miejscowe oraz inne przepisy, regulaminy i wytyczne, które są w jakimkolwiek sposób związane z wykonywanymi robotami i będzie w pełni odpowiedzialny za przestrzeganie tych postanowień podczas prowadzenia robót.

Wykonawca będzie przestrzegać praw patentowych i będzie w pełni odpowiedzialny za wypełnienie wszelkich wymagań prawnych odnośnie znaków firmowych, nazw lub innych chronionych praw w odniesieniu do sprzętu, materiałów lub urządzeń użytych lub związanych z wykonywaniem robót i w sposób ciągły będzie informować Inżyniera o swoich działaniach, przedstawiając kopie zezwoleń i inne odnośne dokumenty. Wszelkie straty, koszty postępowania, obciążenia i wydatki wynikłe z lub związane z naruszeniem jakichkolwiek praw patentowych pokryje Wykonawca, z wyjątkiem przypadków, kiedy takie naruszenie wyniknie z wykonania projektu lub specyfikacji dostarczonej przez Inżyniera.

1.5.14. Równoważność norm i zbiorów przepisów prawnych

Gdziekolwiek w dokumentach kontraktowych powołane są konkretne normy i przepisy, które spełniać mają materiały, sprzęt i inne towary oraz wykonane i zbadane roboty, będą obowiązywać postanowienia najnowszego wydania lub poprawionego wydania powołanych norm i przepisów o ile w warunkach kontraktu nie postanowiono inaczej. W przypadku gdy powołane normy i przepisy są państwowe lub odnoszą się do konkretnego kraju lub regionu, mogą być również stosowane inne odpowiednie normy zapewniające równy lub wyższy poziom wykonania niż powołane normy lub przepisy, pod warunkiem ich sprawdzenia i pisemnego zatwierdzenia przez Inżyniera. Różnice pomiędzy powołanymi normami a ich proponowanymi zamiennikami muszą być dokładnie opisane przez Wykonawcę i przedłożone Inżynierowi do zatwierdzenia.

1.5.15. Rozpoznanie saperskie

Wykonawca zobowiązany jest do przeprowadzenia odpowiedniego rozpoznania saperskiego na terenie inwestycji, na głębokości niezbędnej do przeprowadzenia w sposób bezpieczny robót budowlanych, a także przeprowadzenia szkolenia w zakresie postępowania podczas odkrycia niewybuchu. W przypadku napotkania przedmiotów wybuchowych i niebezpiecznych należy powiadomić najbliższy posterunek Policji, Straży Miejskiej lub Urząd Gminy/Miasta właściwy dla danego rejonu, wskazując miejsce znaleziska do czasu przyjazdu patrolu rozminowania.

- Kategorycznie zabrania się podnoszenia, przenoszenia znalezionej przedmiotu ze względu na możliwość jego detonacji.
- Nie należy prowadzić prac w miejscu znalezienia niewybuchu ze względu na możliwość wystąpienia w tym miejscu innych przedmiotów wybuchowych i niebezpiecznych.
- Termin realizacji zgłoszeń przez patrol rozminowania wynosi 24 h dla zgłoszeń pilnych oraz 72 h dla zgłoszeń zwykłych.

1.5.16. Wykopaliska

Wszelkie wykopaliska, monety, przedmioty wartościowe, budowle oraz inne pozostałości o znaczeniu geologicznym lub archeologicznym odkryte na terenie budowy będą uważane za własność Zamawiającego.

Wykonawca zobowiązany jest powiadomić Inżyniera i postępować zgodnie z jego poleceniami. Jeżeli w wyniku tych poleceń Wykonawca poniesie koszty i/lub wystąpią opóźnienia w robotach, Inżynier uzgodnieniu z Zamawiającym i Wykonawcą ustali wydłużenie czasu wykonania robót i/lub wysokość kwoty, o którą należy zwiększyć cenę kontraktową.

2. MATERIAŁY

Jakakolwiek nazwa handlowa użyta w Specyfikacjach Technicznych lub Dokumentacji Technicznej oznaczać będzie definicję standardu, a nie specyficzny produkt do zastosowania w projekcie.

2.1. Źródła uzyskania materiałów

Co najmniej na trzy tygodnie przed zaplanowanym wykorzystaniem jakichkolwiek materiałów przeznaczonych do robót Wykonawca przedstawi Inżynierowi do zatwierdzenia szczegółowe informacje dotyczące proponowanego źródła wytwarzania, zamawiania lub wydobywania tych materiałów jak również odpowiednie świadectwa badań laboratoryjnych oraz próbki materiałów.

Zatwierdzenie partii materiałów z danego źródła nie oznacza automatycznie, że wszelkie materiały z danego źródła uzyskają zatwierdzenie.

Wykonawca zobowiązany jest do prowadzenia badań w celu wykazania, że materiały uzyskane z dopuszczonego źródła w sposób ciągły spełniają wymagania ST w czasie realizacji robót.

2.2. Pozyskiwanie materiałów miejscowych

Wykonawca odpowiada za uzyskanie pozwoleń od właścicieli i odnośnych władz na pozyskanie materiałów ze źródeł miejscowych włączając w to źródła wskazane przez Zamawiającego i jest zobowiązany dostarczyć Inżynierowi wymagane dokumenty przed rozpoczęciem eksploatacji źródła.

Wykonawca przedstawi Inżynierowi do zatwierdzenia dokumentację zawierającą raporty z badań terenowych i laboratoryjnych oraz proponowaną przez siebie metodę wydobywania i selekcji, uwzględniając aktualne decyzje o eksploatacji, organów administracji państwowej i samorządowej.

Wykonawca ponosi odpowiedzialność za spełnienie wymagań ilościowych i jakościowych materiałów pochodzących ze źródeł miejscowych.

Wykonawca ponosi wszystkie koszty, z tytułu wydobywania materiałów, dzierżawy i inne jakie okażą się potrzebne w związku z dostarczeniem materiałów do robót.

Humus i nadkład czasowo zdjęte z terenu wykopów, dokopów i miejsc pozyskania materiałów miejscowych będą formowane w hałdy i wykorzystane przy zasypce i rekultywacji terenu po ukończeniu robót.

Wszystkie odpowiednie materiały pozyskane z wykopów na terenie budowy lub z innych miejsc wskazanych w dokumentach umowy będą wykorzystane do robót lub odwiezione na odkład odpowiednio do wymagań umowy lub wskazań Inżyniera.

Wykonawca nie będzie prowadzić żadnych wykopów w obrębie terenu budowy poza tymi, które zostały wyszczególnione w dokumentach umowy, chyba, że uzyska na to pisemną zgodę Inżyniera.

Eksploatacja źródeł materiałów będzie zgodna z wszelkimi regulacjami prawnymi obowiązującymi na danym obszarze.

2.3. Stosowanie wyrobów budowlanych

Zgodnie z Ustawą z dnia 16 kwietnia 2004 r. o wyrobach budowlanych (Dz.U. nr 92 poz. 881 z 2004 r.) wyrób budowlany nadaje się do stosowania, jeżeli jest:

- 1) oznakowany CE, co oznacza, że dokonano oceny jego zgodności z normą zharmonizowaną lub europejską aprobatą techniczną bądź krajową specyfikacją techniczną państwa członkowskiego Unii Europejskiej lub Europejskiego Obszaru Gospodarczego, uznaną przez Komisję Europejską za zgodną z wymaganiami podstawowymi; albo
- 2) umieszczony w określonym przez Komisję Europejską wykazie wyrobów mających niewielkie znaczenie dla zdrowia i bezpieczeństwa, dla których producent wydał deklarację zgodności z uznanymi regulacjami sztuki budowlanej; albo
- 3) oznakowany znakiem budowlanym.

Oznakowanie CE wyrobu budowlanego wprowadzonego do obrotu na podstawie niniejszej ustawy, do którego mają zastosowanie przepisy wydane na podstawie ustawy z dnia 30 sierpnia 2002r. o systemie oceny zgodności (Dz. U. nr 166, poz. 1360; z 2003r.; Dz. U. nr 80 poz. 718; Nr 130 poz. 1188; Nr 170 poz. 1652 i Nr 229 poz. 2275 oraz z 2004 r. Nr 70 poz. 631) przewidujące takie oznakowanie, wskazuje, że wyrób budowlany spełnia wymagania zasadnicze, określone w tych przepisach.

Oznakowanie wyrobu budowlanego znakiem budowlanym jest dopuszczalne z zastrzeżeniem ust. 2÷4, jeżeli producent, mający siedzibę na terytorium Rzeczypospolitej Polskiej, dokonał oceny zgodności i wydał, na swoją wyłączną odpowiedzialność, krajową deklarację zgodności z Polską Normą wyrobu lub aprobatą techniczną. Ocena zgodności obejmuje właściwości użytkowe wyrobu budowlanego, odpowiednio do jego przeznaczenia, mające wpływ na spełnienie przez obiekt wymagań podstawowych.

Aprobaty technicznej udziela się dla wyrobu budowlanego, dla którego nie ustanowiono Polskiej Normy, albo wyrobu budowlanego, którego właściwości użytkowe, odnoszące się do wymagań podstawowych, różnią się istotnie od właściwości określonej w Polskiej Normie wyrobu, objętego mandatem udzielonym przez Komisję europejską na opracowanie norm zharmonizowanych lub wytycznych do europejskich aprobat technicznych.

Dopuszczone do jednostkowego zastosowania w obiekcie budowlanym są wyroby budowlane wykonane wg indywidualnej dokumentacji technicznej, sporządzonej przez projektanta obiektu lub z nim uzgodnionej, dla których producent wydał oświadczenie, że zapewniono zgodność wyrobu budowlanego z tą dokumentacją oraz z przepisami.

Wyrób budowlany, który posiada oznakowanie CE lub znak budowlany, albo posiada deklarację zgodności, nie może być modyfikowany bez utraty ważności dokumentów dopuszczających do wbudowania. W przypadku zastosowania modyfikacji należy uzyskać aprobatę techniczną dla takiego wyrobu.

Oznakowanie CE lub znakiem budowlanym wyrobu nie oznacza, że może on być wbudowany w dany obiekt. Warunkiem wbudowania wyrobu jest spełnienie przez obiekt warunków technicznych.

2.4. Inspekcja wytwórni materiałów

Wytwórnie materiałów mogą być okresowo kontrolowane przez Inżyniera w celu sprawdzenia zgodności stosowanych metod produkcji z wymaganiami. Próbkę materiałów mogą być pobierane w celu sprawdzenia ich właściwości. Wyniki tych kontroli będą stanowić podstawę do akceptacji określonej partii materiałów pod względem jakości.

W przypadku, gdy Inżynier będzie przeprowadzał inspekcję wytwórni, muszą być spełnione następujące warunki:

- a) Inżynier będzie miał zapewnioną współpracę i pomoc Wykonawcy oraz producenta materiałów w czasie przeprowadzania inspekcji,
- b) Inżynier będzie miał wolny dostęp, w dowolnym czasie, do tych części wytwórni, gdzie odbywa się produkcja materiałów przeznaczonych do realizacji robót,
- c) Jeżeli produkcja odbywa się w miejscu nie należącym do Wykonawcy, Wykonawca uzyska dla Inżyniera zezwolenie dla przeprowadzenia inspekcji i badań w tych miejscach.

2.5. Materiały pochodzące z rozbiórek

2.5.1. Materiały pochodzące z rozbiórek, nadające się do przetworzenia na pełnowartościowy materiał do budowy dróg, jak np. destrukta asfaltowy z frezowania nawierzchni, podbudowa z rozbieranych odcinków dróg, kostka brukowa itp., Wykonawca może wykorzystywać, jako materiał do celów budowlanych w ramach realizowanego zadania.

2.5.2. Materiały budowlane pochodzące z rozbiórek nieposiadające pełnowartościowych właściwości materiałowych i nienadające się do wykorzystania/do wbudowania, Wykonawca po uzyskaniu wymaganych zezwoleń wywiezie poza teren budowy na zwalę. Teren zwalę Wykonawca zabezpieczy staraniem własnym, przy czym lokalizacja terenu zwalę musi uzyskać pozytywną opinię odpowiednich miejscowo władz samorządowych i Inżyniera. Elementy oznakowania tj. bariery stalowe, słupki do znaków oraz tarcze znaków nadające się do ponownego użycia są własnością Zamawiającego i należy odwieźć je w miejsce wskazane przez Inżyniera.

Koszt związany z rozbiórką, transportem, zwalę (utyлизacją) w/w materiałów Wykonawca powinien zawrzeć w cenie kontraktowej, w odpowiednich pozycjach kosztorysowych.

Elementy pochodzące z rozbiórek sieci uzbrojenia terenu Wykonawca zdemontuje i przetransportuje w miejsce właściciela sieci uzbrojenia terenu. W przypadku stwierdzenia przez właściciela sieci uzbrojenia terenu, że elementy pochodzące z rozbiórek nie odpowiadają wymaganiom, stosuje się ustalenia punktu 2.6. Koszt transportu w miejsca wskazane przez Inżyniera nie podlega osobnej zapłacie i jest zawarty w cenie kontraktowej.

2.6. Materiały nieodpowiadające wymaganiom

Materiały nieodpowiadające wymaganiom zostaną przez Wykonawcę wywiezione z terenu budowy i złożone w miejscu wskazanym przez Inżyniera. Jeśli Inżynier zezwoli Wykonawcy na użycie tych materiałów do innych robót, niż te dla których zostały zakupione, to koszt tych materiałów zostanie odpowiednio przewartościowany (skorygowany) przez Inżyniera.

Każdy rodzaj robót, w którym znajdują się nie zbadane i nie zaakceptowane materiały, Wykonawca wykonuje na własne ryzyko, licząc się z jego nieprzyjęciem, usunięciem i niezapłaceniem

2.7. Wariantowe stosowanie materiałów

Jeśli dokumentacja projektowa lub ST przewidują możliwość wariantowego zastosowania rodzaju materiału w wykonywanych robotach, Wykonawca powiadomi Inżyniera o swoim zamiarze co najmniej 3 tygodnie przed użyciem tego materiału, albo w okresie dłuższym, jeśli będzie to potrzebne z uwagi na

wykonanie badań wymaganych przez Inżyniera. Wybrany i zaakceptowany rodzaj materiału nie może być później zmieniany bez zgody Inżyniera.

2.8. Przechowywanie i składowanie materiałów

Wykonawca zapewni, aby tymczasowo składowane materiały, do czasu gdy będą one użyte do robót, były zabezpieczone przed zanieczyszczeniami, zachowały swoją jakość i właściwości i były dostępne do kontroli przez Inżyniera.

Miejsca czasowego składowania materiałów będą zlokalizowane w obrębie terenu budowy w miejscach uzgodnionych z Inżynierem lub poza terenem budowy w miejscach zorganizowanych przez Wykonawcę i zaakceptowanych przez Inżyniera.

3. SPRZĘT

Wykonawca jest zobowiązany do używania jedynie takiego sprzętu, który nie spowoduje niekorzystnego wpływu na jakość wykonywanych robót. Sprzęt używany do robót powinien być zgodny z ofertą Wykonawcy i powinien odpowiadać pod względem typów i ilości wskazaniom zawartym w ST, PZJ lub projekcie organizacji robót, zaakceptowanym przez Inżyniera; w przypadku braku ustaleń w wymienionych wyżej dokumentach, sprzęt powinien być uzgodniony i zaakceptowany przez Inżyniera.

Liczba i wydajność sprzętu powinny gwarantować przeprowadzenie robót, zgodnie z zasadami określonymi w dokumentacji projektowej, ST i wskazaniach Inżyniera.

Sprzęt będący własnością Wykonawcy lub wynajęty do wykonania robót ma być utrzymywany w dobrym stanie i gotowości do pracy. Powinien być zgodny z normami ochrony środowiska i przepisami dotyczącymi jego użytkowania.

Wykonawca dostarczy Inżynierowi kopie dokumentów potwierdzających dopuszczenie sprzętu do użytkowania i badań okresowych, tam gdzie jest to wymagane przepisami.

Wykonawca będzie konserwować sprzęt jak również naprawiać lub wymieniać sprzęt niesprawny.

Jeżeli dokumentacja projektowa lub ST przewidują możliwość wariantowego użycia sprzętu przy wykonywanych robotach, Wykonawca powiadomi Inżyniera o swoim zamiarze wyboru i uzyska jego akceptację przed użyciem sprzętu. Wybrany sprzęt, po akceptacji Inżyniera, nie może być później zmieniany bez jego zgody.

Jakikolwiek sprzęt, maszyny, urządzenia i narzędzia nie gwarantujące zachowania warunków umowy, zostaną przez Inżyniera zdyskwalifikowane i niedopuszczone do robót.

4. TRANSPORT

Wykonawca jest zobowiązany do stosowania jedynie takich środków transportu, które nie wpłyną niekorzystnie na jakość wykonywanych robót i właściwości przewożonych materiałów.

Liczba środków transportu powinna zapewniać prowadzenie robót zgodnie z zasadami określonymi w dokumentacji projektowej, ST i wskazaniach Inżyniera, w terminie przewidzianym umową.

Przy ruchu na drogach publicznych pojazdy będą spełniać wymagania dotyczące przepisów ruchu drogowego w odniesieniu do dopuszczalnych nacisków na oś i innych parametrów technicznych. Środki transportu nie spełniające tych warunków mogą być dopuszczone przez Inżyniera, pod warunkiem przywrócenia stanu pierwotnego użytkowanych odcinków dróg na koszt Wykonawcy.

Wykonawca będzie usuwać na bieżąco, na własny koszt, wszelkie zanieczyszczenia, uszkodzenia spowodowane jego pojazdami na drogach publicznych oraz dojazdach do terenu budowy.

5. WYKONANIE ROBÓT

Wykonawca jest odpowiedzialny za prowadzenie robót zgodnie z warunkami umowy oraz za jakość zastosowanych materiałów i wykonywanych robót, za ich zgodność z dokumentacją projektową, wymaganiami ST, PZJ, projektem organizacji robót opracowanym przez Wykonawcę oraz poleceniami Inżyniera.

Na 14 dni przed rozpoczęciem robót związanych z wykonaniem zjazdów Wykonawca wytyczy krawędzie zjazdów w terenie, o czym niezwłocznie poinformuje Projektanta i Inżyniera. Wykonawca wytyczy w terenie krawędzie zjazdów sytuacyjnie i wysokościowo wraz ze stabilizacją palikami drewnianymi, gwoździami stalowymi itp. Jednorazowo Wykonawca wytyczy zjazdy na odcinku drogi o długości nie mniejszej

niż 1km (w przypadku inwestycji obejmujących mniejszy zakres Wykonawca wytyczy zjazd na całym odcinku). Wytyczenia zjazdów należy dokonać przed rozpoczęciem innych robót tj. budowa chodników, uzbrojenia, przepusty, kształtowanie rowów itd.

Wykonawca ponosi odpowiedzialność za dokładne wytyczenie w planie i wyznaczenie wysokości wszystkich elementów robót zgodnie z wymiarami i rzędnymi określonymi w dokumentacji projektowej lub przekazanymi na piśmie przez Inżyniera.

Wykonawca założy, w razie konieczności, ośnowę realizacyjną, w oparciu o którą będzie prowadził roboty. Koszt wykonania ośnowy realizacyjnej zostanie uwzględniony w cenach jednostkowych poszczególnych robót i nie podlega dodatkowej zapłacie.

Prace geodezyjne muszą być wykonane zgodnie z zasadami określonymi w:

- Przepisach Prawa Budowlanego (art., art.: 41, 43 i 57)
- Przepisach Rozporządzenia Ministra Gospodarki Przestrzennej i Budownictwa z dnia 21 lutego 1995 w sprawie rodzaju i zakresu opracowań geodezyjno-kartograficznych oraz czynności geodezyjnych obowiązujących w budownictwie,
- Instrukcjach i wytycznych,
- Ogólnych specyfikacjach technicznych i specyfikacjach technicznych wykonania i odbioru robót budowlanych.

Błędy popełnione przez Wykonawcę w wytyczeniu i wyznaczaniu robót zostaną, usunięte przez Wykonawcę na własny koszt.

Sprawdzenie wytyczenia robót lub wyznaczenia wysokości przez Inżyniera nie zwalnia Wykonawcy od odpowiedzialności za ich dokładność.

Decyzje Inżyniera dotyczące akceptacji lub odrzucenia materiałów i elementów robót będą oparte na wymaganiach sformułowanych w dokumentach umowy, dokumentacji projektowej i w ST, a także w normach i wytycznych. Przy podejmowaniu decyzji Inżynier uwzględni wyniki badań materiałów i robót, rozruty normalnie występujące przy produkcji i przy badaniach materiałów, doświadczenia z przeszłości, wyniki badań naukowych oraz inne czynniki wpływające na rozważaną kwestię.

Polecenia Inżyniera będą wykonywane nie później niż w czasie przez niego wyznaczonym, po ich otrzymaniu przez Wykonawcę, pod groźbą zatrzymania robót. Skutki finansowe z tego tytułu ponosi Wykonawca.

Każdorazowo, przed przystąpieniem do robót ziemnych, należy wykonać przekopy próbne dla identyfikacji uzbrojenia podziemnego.

Prace budowlane w sąsiedztwie terenów objętych ochroną przed hałasem należy prowadzić wyłącznie w porze dziennej (6:00÷22:00)

Nie należy powodować zmiany lub ograniczenia wielkości przepływów w ciekach powierzchniowych i wodach podziemnych oraz nie powodować zmiany kierunków i prędkości przepływów wód.

Wykonawca po zrealizowaniu robót budowlanych sprawdzi stałą organizację ruchu pod względem oznakowania pionowego i poziomego. Jeśli zajdzie taka potrzeba należy projekt organizacji zaktualizować, przedstawić do zaopiniowania Projektantowi, uzyskać wymagane uzgodnienia i zatwierdzenie organu zarządzającego ruchem. Wykonawca również po wybudowaniu drogi, a przed montażem barier drogowych i innych elementów zagospodarowania terenu, sprawdzi trójkąty widoczności i wprowadzi zmiany do stałej organizacji ruchu jeżeli będą wymagane.

Jeżeli opracowana przez Projektanta tymczasowa organizacja ruchu będzie trudna do zastosowania ze względu na warunki miejscowe to do wykonawcy robót należy jej aktualizacja wraz z przedstawieniem do zaopiniowania Projektantowi, uzyskaniem wymaganych uzgodnień i zatwierdzeniem organu zarządzającego ruchem.

Wykonawca jest odpowiedzialny za takie zorganizowanie robót na placu budowy aby nie powodować utrudnień i zakłóceń w ruchu publicznym.

Dla obiektów inżynierskich objętych projektem oraz w przypadku zaistnienia w trakcie wykonywania robót ziemnych wątpliwości dotyczących stanu i rodzaju gruntu w podłożu do Wykonawcy należy wykonanie uszczegóławiającej dokumentacji geologiczno-inżynierskiej lub geotechnicznej w uzgodnieniu z Inżynierem i Projektantem. Wykonawca ma obowiązek zgłoszenia Inżynierowi zaistniałych uzasadnionych wątpliwości dotyczących podłoża gruntowego wraz z ich szczegółowym uzasadnieniem i w/w dokumentacją w terminie 7 dni od ich powzięcia.

6. KONTROLA JAKOŚCI ROBÓT

6.1. Program zapewnienia jakości (PZJ)

Wykonawca jest zobowiązany opracować i przedstawić do akceptacji Inżyniera program zapewnienia jakości. W programie zapewnienia jakości Wykonawca powinien określić zamierzony sposób wykonywania robót, możliwości techniczne, kadrowe i plan organizacji robót gwarantujący wykonanie robót zgodnie z dokumentacją projektową, ST, harmonogramem robót oraz odpowiednimi przepisami prawa a także poleceniami i ustaleniami przekazanymi przez Inżyniera.

Program zapewnienia jakości powinien zawierać:

a) część ogólną opisującą:

- organizację wykonania robót, w tym terminy i sposób prowadzenia robót,
- organizację ruchu na budowie wraz z oznakowaniem robót,
- sposób zapewnienia bhp,
- wykaz zespołów roboczych, ich kwalifikacje i przygotowanie praktyczne,
- wykaz osób odpowiedzialnych za jakość i terminowość wykonania poszczególnych elementów robót,
- system (sposób i procedurę) proponowanej kontroli i sterowania jakością wykonywanych robót,
- wyposażenie w sprzęt i urządzenia do pomiarów i kontroli (opis laboratorium własnego lub laboratorium, któremu Wykonawca zamierza zlecić prowadzenie badań),
- sposób oraz formę gromadzenia wyników badań laboratoryjnych, zapis pomiarów, nastaw mechanizmów sterujących, a także wyciąganych wniosków i zastosowanych korekt w procesie technologicznym, proponowany sposób i formę przekazywania tych informacji Inżynierowi;

b) część szczegółową opisującą dla każdego asortymentu robót:

- wykaz maszyn i urządzeń stosowanych na budowie z ich parametrami technicznymi oraz wyposażeniem w mechanizmy do sterowania i urządzenia pomiarowo-kontrolne,
- rodzaje i ilość środków transportu oraz urządzeń do magazynowania i załadunku materiałów, spoiw, lepiszczy, kruszyw itp.,
- sposób zabezpieczenia i ochrony ładunków przed utratą ich właściwości w czasie transportu, sposób i procedurę pomiarów i badań (rodzaj i częstotliwość, pobieranie próbek, legalizacja i sprawdzanie urządzeń, itp.) prowadzonych podczas dostaw materiałów, wytwarzania mieszanek i wykonywania poszczególnych elementów robót,
- sposób postępowania z materiałami i robotami nieodpowiadającymi wymaganiom.

6.2. Zasady kontroli jakości robót

Celem kontroli robót będzie takie sterowanie ich przygotowaniem i wykonaniem, aby osiągnąć założoną jakość robót. Wykonawca jest odpowiedzialny za pełną kontrolę robót i jakości materiałów. Wykonawca zapewni odpowiedni system kontroli, włączając personel, laboratorium, sprzęt, zaopatrzenie i wszystkie urządzenia niezbędne do pobierania próbek i badań materiałów oraz robót.

Przed zatwierdzeniem systemu kontroli Inżynier może zażądać od Wykonawcy przeprowadzenia badań w celu zademonstrowania, że poziom ich wykonywania jest zadowalający. Wykonawca będzie przeprowadzać pomiary i badania materiałów oraz robót z częstotliwością zapewniającą stwierdzenie, że roboty wykonano zgodnie z wymaganiami zawartymi w dokumentacji projektowej i ST

Minimalne wymagania co do zakresu badań i ich częstotliwość są określone w ST, normach i wytycznych. W przypadku, gdy nie zostały one tam określone, Inżynier ustali jaki zakres kontroli jest konieczny, aby zapewnić wykonanie robót zgodnie z umową.

Wykonawca dostarczy Inżynierowi świadectwa, że wszystkie stosowane urządzenia i sprzęt badawczy posiadają ważną legalizację, zostały prawidłowo wykalibrowane i odpowiadają wymaganiom norm określających procedury badań.

Inżynier będzie mieć nieograniczony dostęp do pomieszczeń laboratoryjnych, w celu ich inspekcji.

Inżynier będzie przekazywać Wykonawcy pisemne informacje o jakichkolwiek niedociągnięciach dotyczących urządzeń laboratoryjnych, sprzętu, zaopatrzenia laboratorium, pracy personelu lub metod badawczych. Jeżeli niedociągnięcia te będą tak poważne, że mogą wpłynąć ujemnie na wyniki badań, Inżynier natychmiast wstrzyma użycie do robót badanych materiałów i dopuści je do użycia dopiero wtedy, gdy niedociągnięcia w pracy laboratorium Wykonawcy zostaną usunięte i stwierdzona zostanie odpowiednia jakość tych materiałów. Wszystkie koszty związane z organizowaniem i prowadzeniem badań materiałów ponosi Wykonawca.

6.3. Pobieranie próbek

Próbki będą pobierane losowo. Zaleca się stosowanie statystycznych metod pobierania próbek, opartych na zasadzie, że wszystkie jednostkowe elementy produkcji mogą być z jednakowym prawdopodobieństwem wytypowane do badań.

Inżynier będzie mieć zapewnioną możliwość udziału w pobieraniu próbek. Ponadto Inżynier może pobierać próbki i badać materiały niezależnie od Wykonawcy, korzystając w tym celu z niezależnego od Wykonawcy zaplecza.

Pojemniki do pobierania próbek będą dostarczone przez Wykonawcę i zatwierdzone przez Inżyniera. Próbki dostarczone przez Wykonawcę do badań wykonywanych przez Inżyniera będą odpowiednio opisane i oznakowane, w sposób zaakceptowany przez Inżyniera.

Koszty pobierania próbek przez Wykonawcę oraz koszty prowadzenia badań przez Wykonawcę są zawarte w cenie kontraktowej w ramach poszczególnych pozycji kosztorysu.

Na zlecenie Inżyniera Wykonawca będzie przeprowadzać dodatkowe badania tych materiałów, które budzą wątpliwości co do jakości, o ile kwestionowane materiały nie zostaną przez Wykonawcę usunięte lub ulepszone z własnej woli. Koszty tych dodatkowych badań pokrywa Wykonawca tylko w przypadku stwierdzenia usterek; w przeciwnym przypadku koszty te pokrywa Zamawiający.

6.4. Badania i pomiary

Wszystkie badania i pomiary będą przeprowadzone zgodnie z wymaganiami norm. W przypadku, gdy normy nie obejmują jakiegokolwiek badania wymaganego w ST, stosować można wytyczne krajowe, albo inne procedury, zaakceptowane przez Inżyniera.

Przed przystąpieniem do pomiarów lub badań, Wykonawca powiadomi Inżyniera o rodzaju, miejscu i terminie pomiaru lub badania. Po wykonaniu pomiaru lub badania, Wykonawca przedstawi na piśmie ich wyniki do akceptacji Inżyniera.

6.5. Raporty z badań

Wykonawca będzie przekazywać Inżynierowi kopie raportów z wynikami badań jak najszybciej, nie później jednak niż w terminie określonym w programie zapewnienia jakości.

Wyniki badań (kopie) będą przekazywane Inżynierowi na formularzach według dostarczonego przez niego wzoru lub innych, przez niego zaaprobowanych.

6.6. Badania prowadzone przez Inżyniera

Inżynier jest uprawniony do dokonywania kontroli, pobierania próbek i badania materiałów w miejscu ich wytwarzania/pozyskiwania, a Wykonawca i producent materiałów powinien udzielić mu niezbędnej pomocy.

Inżynier dokonując weryfikacji systemu kontroli robót prowadzonego przez Wykonawcę, poprzez między innymi swoje badania, będzie oceniać zgodność materiałów i robót z wymaganiami ST na podstawie wyników własnych badań kontrolnych jak i wyników badań dostarczonych przez Wykonawcę.

Inżynier powinien pobierać próbki materiałów i prowadzić badania niezależnie od Wykonawcy, na swój koszt. Jeżeli wyniki tych badań wykażą, że raporty Wykonawcy są niewiarygodne, to Inżynier oprze się wyłącznie na własnych badaniach przy ocenie zgodności materiałów i robót z dokumentacją projektową i ST. Może również zlecić, sam lub poprzez Wykonawcę, przeprowadzenie powtórnych lub dodatkowych badań niezależnemu laboratorium. W takim przypadku całkowite koszty powtórnych lub dodatkowych badań i pobierania próbek poniesione zostaną przez Wykonawcę.

Badania rozjemcze powinny być wykonywane w laboratorium posiadającym akredytację w zakresie kwestionowanych badań łącznie z pobieraniem prób. Laboratorium rozjemcze powinno być zaakceptowane przez Zamawiającego.

Całkowite koszty powtórnych (rozjemczych) lub dodatkowych badań i pobierania próbek poniesione zostaną przez Wykonawcę.

Odbiór robót może zostać przeprowadzony na ryzyko Wykonawcy na podstawie jego badań, w sytuacji długiego okresu oczekiwania na wyniki badań kontrolnych. Czas oczekiwania na wyniki badań kontrolnych nie będzie powodować żadnych roszczeń ze strony Wykonawcy.

Wykonawca zobowiązany jest zapewnić laboratorium Zamawiającego na swój koszt pojazdy ciężarowe stanowiące przeciwwagę do oznaczania modułu odkształcenia i badania nośności przez obciążenie płytą statyczną (badanie aparatem VSS) w miejscu i terminie wyznaczonym przez Inżyniera.

W przypadku konieczności przeprowadzenia pomiarów geodezyjnych do badań prowadzonych na zlecenie Inżyniera przez laboratorium Zamawiającego, Wykonawca zapewni na swój koszt obsługę geodezyjną.

Wykonawca na swój koszt uzupełni ubytki powstałe po pobraniu próbek do badań kontrolnych wykonywanych przez Zamawiającego.

6.7. Certyfikaty i deklaracje

Inżynier może dopuścić do użycia tylko:

1. wyroby posiadające znak CE, spełniające wymogi ST – bez ograniczeń,
2. wyroby spełniające wymogi ST, nie posiadające znaku CE pod warunkiem, że
 - a) wyrób został wyprodukowany na terytorium Polski i producent dołączył deklarację zgodności z obowiązującą przedmiotową normą, Aprobata Techniczną (w przypadku braku normy na dany wyrób) lub posiada znak budowlany świadczący z zgodności z obowiązującą przedmiotową normą lub aprobatą techniczną a producent dołączył odpowiednie deklaracje zgodności
 - b) wyrób został wyprodukowany poza terytorium Polski, ale udzielono mu Aprobaty Technicznej i producent dołączył do wyrobu deklarację zgodności z tą aprobatą,
 - c) jest to wyrób umieszczony w odpowiednim wykazie wyrobów mających niewielkie znaczenie dla zdrowia i bezpieczeństwa, a producent wydał deklarację zgodności z uznanymi regułami sztuki budowlanej;
3. wyrób jednostkowy, w danym obiekcie budowlanym wytworzony według indywidualnej dokumentacji technicznej, dla której producent wydał specjalne oświadczenie o zgodności wyrobu z tą dokumentacją oraz z przepisami.
4. wyroby posiadające deklaracje właściwości użytkowych wydane na podstawie art. 7 rozporządzenia nr 305/2011 UE z dnia 9.03.2011 r., i które spełniają wymogi ST.

W przypadku materiałów, dla których ww. dokumenty są wymagane przez ST, każda partia dostarczona do robót będzie posiadać te dokumenty, określające w sposób jednoznaczny jej cechy.

Produkty przemysłowe muszą posiadać ww. dokumenty wydane przez producenta, a w razie potrzeby poparte wynikami badań wykonanych przez niego. Kopie wyników tych badań będą dostarczone przez Wykonawcę Inżynierowi.

Jakiegokolwiek materiały, które nie spełniają tych wymagań będą odrzucone.

6.8. Dokumenty budowy

(1) Dziennik budowy

Dziennik budowy jest wymagany dokumentem prawnym obowiązującym Zamawiającego i Wykonawcę w okresie od przekazania Wykonawcy terenu budowy do zgłoszenia zakończenia robót. Odpowiedzialność za prowadzenie dziennika budowy zgodnie z obowiązującymi przepisami spoczywa na Wykonawcy.

Zapisy w dzienniku budowy będą dokonywane na bieżąco i będą dotyczyć przebiegu robót, stanu bezpieczeństwa ludzi i mienia oraz technicznej i gospodarczej strony budowy.

Każdy zapis w dzienniku budowy będzie opatrzony datą jego dokonania, podpisem osoby, która dokonała zapisu, z podaniem jej imienia i nazwiska oraz stanowiska służbowego. Zapisy będą czytelne, dokonane trwałą techniką, w porządku chronologicznym, bezpośrednio jeden pod drugim, bez przerw.

Załączone do dziennika budowy protokoły i inne dokumenty będą oznaczone kolejnym numerem załącznika i opatrzone datą i podpisem Wykonawcy i Inżyniera.

Do dziennika budowy należy wpisywać w szczególności:

- a) datę przekazania Wykonawcy terenu budowy,
- b) datę przekazania przez Zamawiającego dokumentacji projektowej,
- c) datę uzgodnienia przez Inżyniera/Kierownika projektu programu zapewnienia jakości i harmonogramów robót,
- d) terminy rozpoczęcia i zakończenia poszczególnych elementów robót,

- e) przebieg robót, trudności i przeszkody w ich prowadzeniu, okresy i przyczyny przerw w robotach,
- f) uwagi i polecenia Inżyniera/Kierownika projektu,
- g) daty zarządzenia wstrzymania robót, z podaniem powodu,
- h) zgłoszenia i daty odbiorów robót zanikających i ulegających zakryciu, częściowych i ostatecznych odbiorów robót,
- i) wyjaśnienia, uwagi i propozycje Wykonawcy,
- j) stan pogody i temperaturę powietrza w okresie wykonywania robót podlegających ograniczeniom lub wymaganiom szczególnym w związku z warunkami klimatycznymi,
- k) zgodność rzeczywistych warunków geotechnicznych z ich opisem w dokumentacji projektowej,
- l) dane dotyczące czynności geodezyjnych (pomiarowych) dokonywanych przed i w trakcie wykonywania robót,
- m) dane dotyczące sposobu wykonywania zabezpieczenia robót,
- n) dane dotyczące jakości materiałów, pobierania próbek oraz wyniki przeprowadzonych badań z podaniem, kto je przeprowadzał,
- o) wyniki prób poszczególnych elementów budowli z podaniem, kto je przeprowadzał,
- p) inne istotne informacje o przebiegu robót.

Propozycje, uwagi i wyjaśnienia Wykonawcy, wpisane do dziennika budowy będą przedłożone Inżynierowi do ustosunkowania się.

Decyzje Inżyniera projektu wpisane do dziennika budowy Wykonawca podpisuje z zaznaczeniem ich przyjęcia lub zajęciem stanowiska.

Wpis projektanta do dziennika budowy obliguje Inżyniera do ustosunkowania się. Projektant nie jest jednak stroną umowy i nie ma uprawnień do wydawania poleceń Wykonawcy robót.

(2) Książka obmiarów

Książka obmiarów stanowi dokument pozwalający na rozliczenie faktycznego postępu każdego z elementów robót. Obmiary wykonanych robót przeprowadza się w sposób ciągły w jednostkach przyjętych w kosztorysie i wpisuje do książki obmiarów. Wpisów do Rejestru Obmiarów dokonuje Kierownik Budowy i są one potwierdzane przez Inżyniera.

(3) Dokumenty laboratoryjne

Dzienniki laboratoryjne, deklaracje zgodności lub certyfikaty zgodności materiałów, orzeczenia o jakości materiałów, recepty robocze i kontrolne wyniki badań Wykonawcy będą gromadzone w formie uzgodnionej w programie zapewnienia jakości. Dokumenty te stanowią załączniki do odbioru robót. Winny być udostępnione na każde życzenie Inżyniera.

(4) Pozostałe dokumenty budowy

Do dokumentów budowy zalicza się, oprócz wymienionych w punktach (1) - (3) następujące dokumenty:

- a) pozwolenie na realizację zadania budowlanego,
- b) protokoły przekazania terenu budowy,
- c) umowy cywilno-prawne z osobami trzecimi i inne umowy cywilno-prawne,
- d) protokoły odbioru robót,
- e) protokoły z narad i ustaleń,
- f) korespondencję na budowie.

(5) Przechowywanie dokumentów budowy

Dokumenty budowy będą przechowywane na terenie budowy w miejscu odpowiednio zabezpieczonym.

Zaginięcie któregośkolwiek z dokumentów budowy spowoduje jego natychmiastowe odtworzenie w formie przewidzianej prawem.

Wszelkie dokumenty budowy będą zawsze dostępne dla Inżyniera projektu i przedstawiane do wglądu na życzenie Zamawiającego.

7. OBMIAR ROBÓT

7.1. Ogólne zasady obmiaru robót

Obmiar robót będzie określać faktyczny zakres wykonywanych robót zgodnie z dokumentacją projektową i ST, w jednostkach ustalonych w kosztorysie.

Obmiaru robót dokonuje Wykonawca po pisemnym powiadomieniu Inżyniera o zakresie obmierzanego robót i terminie obmiaru, co najmniej na 3 dni przed tym terminem.

Wyniki obmiaru będą wpisane do książki obmiarów.

Jakikolwiek błąd lub przeoczenie (opuszczenie) w ilościach podanych w ślepym kosztorysie lub gdzie indziej w ST nie zwalnia Wykonawcy od obowiązku ukończenia wszystkich robót. Błędne dane zostaną poprawione wg instrukcji Inżyniera na piśmie.

Obmiar gotowych robót będzie przeprowadzony z częstością wymaganą do celu miesięcznej płatności na rzecz Wykonawcy lub w innym czasie określonym w umowie lub oczekiwanym przez Wykonawcę i Inżyniera.

Roboty pomiarowe do obmiaru oraz nieodzowne obliczenia będą wykonane w sposób zrozumiały i jednoznaczny oraz będą uzupełnione odpowiednimi szkicami, których wzór zostanie uzgodniony z Inżynierem. Obliczenia wraz ze szkicami będą każdorazowo załączone do dokumentów odbiorowych poszczególnych robót a ich wyniki zostaną zapisane w rejestrze obmiaru i potwierdzone przez Inżyniera.

Wymiary skomplikowanych powierzchni lub objętości będą uzupełnione odpowiednimi szkicami umieszczonymi na karcie rejestru obmiarów. W razie braku miejsca szkice mogą być dołączone w formie oddzielnego załącznika do rejestru obmiarów, którego wzór zostanie uzgodniony z Inżynierem.

7.2. Zasady określania ilości robót i materiałów

Długości i odległości pomiędzy wyszczególnionymi punktami skrajnymi będą obmierzone poziomo wzdłuż linii osiowej.

Jeśli ST właściwe dla danych robót nie wymagają tego inaczej, objętości będą wyliczone w m^3 jako długość pomnożona przez średni przekrój.

Ilości, które mają być obmierzone wagowo, będą wazone w tonach lub kilogramach zgodnie z wymaganiami ST.

7.3. Urządzenia i sprzęt pomiarowy

Wszystkie urządzenia i sprzęt pomiarowy, stosowany w czasie obmiaru robót będą zaakceptowane przez Inżyniera.

Urządzenia i sprzęt pomiarowy zostaną dostarczone przez Wykonawcę. Jeżeli urządzenia te lub sprzęt wymagają badań atestujących to Wykonawca będzie posiadać ważne świadectwa legalizacji.

Wszystkie urządzenia pomiarowe będą przez Wykonawcę utrzymywane w dobrym stanie, w całym okresie trwania robót.

7.4. Wagi i zasady ważenia

Wykonawca dostarczy i zainstaluje urządzenia wagowe odpowiadające odpowiednim wymaganiom ST. Będzie utrzymywać to wyposażenie zapewniając w sposób ciągły zachowanie dokładności wg norm zatwierdzonych przez Inżyniera.

7.5. Czas przeprowadzenia obmiaru

Obmiary będą przeprowadzone przed częściowym lub ostatecznym odbiorem odcinków robót, a także w przypadku występowania dłuższej przerwy w robotach.

Obmiar robót zanikających przeprowadza się w czasie ich wykonywania.

Obmiar robót podlegających zakryciu przeprowadza się przed ich zakryciem.

Roboty pomiarowe do obmiaru oraz nieodzowne obliczenia będą wykonane w sposób zrozumiały i jednoznaczny.

Wymiary skomplikowanych powierzchni lub objętości będą uzupełnione odpowiednimi szkicami umieszczonymi na karcie książki obmiarów. W razie braku miejsca szkice mogą być dołączone w formie oddzielnego załącznika do książki obmiarów, którego wzór zostanie uzgodniony z Inżynierem.

8. ODBIÓR ROBÓT

8.1. Rodzaje odbiorów robót

W zależności od ustaleń odpowiednich ST, roboty podlegają następującym etapom odbioru:

- a) odbiorowi robót zanikających i ulegających zakryciu,
- b) odbiorowi częściowemu,
- c) odbiorowi ostatecznemu,
- d) odbiorowi pogwarancyjnemu.

8.2. Odbiór robót zanikających i ulegających zakryciu

Odbiór Robót zanikających i ulegających zakryciu polega na finalnej ocenie ilości i jakości wykonywanych Robót, które w dalszym procesie realizacji ulegną zakryciu.

Odbiór Robót zanikających i ulegających zakryciu będzie dokonany w czasie umożliwiającym wykonanie ewentualnych korekt i poprawek bez hamowania ogólnego postępu Robót.

Odbioru Robót dokonuje Inżynier.

Gotowość danej części Robót do odbioru zgłasza Wykonawca wpisem do Dziennika Budowy i jednocześnie powiadomieniem Inżyniera. Odbiór będzie przeprowadzony niezwłocznie, nie później jednak niż w ciągu 3 dni od daty zgłoszenia wpisem do Dziennika Budowy i powiadomienia o tym fakcie Inżyniera.

Jakość i ilość robót ulegających zakryciu ocenia Inżynier na podstawie dokumentów zawierających komplet wyników badań laboratoryjnych i w oparciu o przeprowadzone pomiary geodezyjne, w konfrontacji z dokumentacją projektową, ST i uprzednimi ustaleniami. Wykonawca jest zobowiązany również do dokumentowania odbieranych robót w postaci fotograficznej. Dokumentacja ta powinna być skatalogowana w sposób nie budzący wątpliwości co do dat wykonania fotografii oraz obiektów, które dokumentuje.

Koszt przygotowania dokumentacji odbiorowej, w tym fotograficznej, nie podlega odrębnej zapłacie i przyjmuje się, że jest włączony w cenę kontraktową.

8.3. Odbiór częściowy

Odbiór częściowy polega na ocenie ilości i jakości wykonanych części robót. Odbioru częściowego robót dokonuje się wg zasad jak przy odbiorze ostatecznym robót. Odbioru robót dokonuje Inżynier/Kierownik projektu.

8.4. Odbiór ostateczny robót

8.4.1. Zasady odbioru ostatecznego robót

Odbiór ostateczny polega na finalnej ocenie rzeczywistego wykonania Robót w odniesieniu do ich ilości, jakości i wartości.

Całkowite zakończenie Robót oraz gotowość do odbioru ostatecznego będzie stwierdzona przez Wykonawcę wpisem do Dziennika Budowy z bezzwłocznym powiadomieniem na piśmie o tym fakcie Inżyniera.

Odbiór ostateczny Robót nastąpi w terminie ustalonym w Dokumentach Kontraktowych, licząc od dnia potwierdzenia przez Inżyniera zakończenia Robót i przyjęcia dokumentów, o których mowa w punkcie 8.3.1. Warunkiem dokonania odbioru ostatecznego jest uprzednie wystawienie przez Inżyniera Świadectwa Przejęcia.

Odbioru ostatecznego Robót dokona komisja wyznaczona przez Zamawiającego w obecności Inżyniera i Wykonawcy. Komisja odbierająca Roboty dokona ich oceny jakościowej na podstawie przedłożonych dokumentów, w tym dokumentacji fotograficznej, wyników badań i pomiarów, ocenie wizualnej oraz zgodności wykonania Robót z Dokumentacją Projektową i ST.

W toku odbioru ostatecznego Robót Komisja zapozna się z realizacją ustaleń przyjętych w trakcie odbiorów Robót zanikających i ulegających zakryciu, zwłaszcza w zakresie wykonania Robót uzupełniających i Robót poprawkowych.

W przypadkach niewykonania wyznaczonych Robót poprawkowych lub Robót uzupełniających w warstwie ścieralnej lub Robotach wykończeniowych, komisja przerwie swoje czynności i ustala nowy termin odbioru ostatecznego.

W przypadku stwierdzenia przez Komisję, że jakość wykonywanych robót w poszczególnych asortymentach odbiega od wymaganej Dokumentacją Projektową i ST z uwzględnieniem tolerancji ale nie ma większego wpływu na cechy eksploatacyjne obiektu i bezpieczeństwo ruchu, komisja może dokonać potrażeń, oceniając pomniejszoną wartość wykonywanych robót w stosunku do wymagań przyjętych w dokumentach umowy

lub nakazać Wykonawcy wykonanie robót poprawkowych, wyznaczając jednocześnie nowy termin odbioru ostatecznego.

Do odbioru końcowego Wykonawca winien odtworzyć i zastabilizować granice pasa drogowego - zgodnie z wymaganiami zlecniodawcy.

W przypadku stwierdzenia przez komisję, że jakość wykonywanych robót w poszczególnych asortymentach nieznacznie odbiega od wymaganej dokumentacją projektową i ST z uwzględnieniem tolerancji i nie ma większego wpływu na cechy eksploatacyjne obiektu i bezpiecznego ruchu, komisja dokona potrąceń, oceniając pomniejszoną wartość wykonywanych robót w stosunku do wymagań przyjętych w dokumentach umowy.

Potrącenia na nieprawidłową zawartość asfaltu oblicza się na podstawie następującego wzoru

$$P=A \cdot p_a \cdot c_j$$

A – powierzchnia

p_a – współczynnik do obliczania potrąceń za niewłaściwą ilość lepiszcza

c_j – cena jednostkowa

P – potrącenia

Współczynnik „ p_a ” do obliczania potrąceń za niewłaściwą ilość lepiszcza

Odchylenie od recepty w %	0,4	0,5	-
p_a	0,080	0,140	-

Potrącenia na nieprawidłową zawartość kruszyw w mieszance mineralno asfaltowej oblicza się na podstawie następującego wzoru.

$$P=A \cdot p_{z(w)} \cdot c_j \cdot r$$

A – powierzchnia

p_z – współczynnik do obliczania potrąceń za niewłaściwą ilość ziarn większych od 2 mm

p_w – współczynnik do obliczania potrąceń za niewłaściwą ilość ziarn mniejszych od 2 mm

c_j – cena jednostkowa

P – potrącenia

r – udział procentowy ziarn w recepcie

Współczynnik „ p_w ” do obliczania potrąceń za niewłaściwą ilość ziarn mniejszych od 0,075 mm

Odchylenie od recepty w %	1,6	1,7	1,8
p_w	0,110	0,132	0,154

Współczynnik „ p_w ” do obliczania potrąceń za niewłaściwą ilość ziarn od 0,075 do 2,0 mm

Odchylenie od recepty w %	2,2	2,4	2,6
p_w	0,110	0,132	0,154

Współczynnik „ p_z ” do obliczania potrąceń za niewłaściwą ilość ziarn od 2,0 mm

Odchylenie od recepty w %	5,0	6,0	-
p_z	0,008	0,016	-

8.4.2. Dokumenty do odbioru ostatecznego

Podstawowym dokumentem do dokonania odbioru ostatecznego Robót jest protokół odbioru ostatecznego Robót sporządzony wg wzoru ustalonego przez Zamawiającego.

Do odbioru ostatecznego Wykonawca jest zobowiązany przygotować następujące dokumenty:

1. Dokumentację projektową podstawową z naniesionymi zmianami, potwierdzonymi przez Inżyniera oraz dodatkową, jeśli została sporządzona w trakcie realizacji umowy; wymaga się przy tym, żeby dokumentacja została tak opracowana graficznie, aby wszelkie naniesione zmiany były łatwo rozpoznawalne,
2. Specyfikacje Techniczne (podstawowe z Kontraktu i ew. uzupełniające lub zamienne).
3. Recepty i ustalenia technologiczne.
4. Dzienniki Budowy i Rejestry Obmiarów (oryginały).
5. Wyniki pomiarów kontrolnych oraz badań i oznaczeń laboratoryjnych, zgodnie z ST i ew. PZJ.
6. Deklaracje zgodności lub certyfikaty zgodności wbudowanych materiałów zgodnie z ST i ew. PZJ.
7. Opinię technologiczną opracowaną przez Wykonawcę i skoreferowaną przez Inżyniera, sporządzoną na podstawie wszystkich wyników badań i pomiarów załączonych do dokumentów odbioru, wykonanych zgodnie ST i PZJ.
8. Rysunki (dokumentacje) na wykonanie robót towarzyszących (np. na przełożenie linii telefonicznej, energetycznej, gazowej, oświetlenia itp.) oraz protokoły odbioru i przekazania tych robót właścicielom urządzeń.
9. Dokumentację fotograficzną skatalogowaną w sposób nie budzący wątpliwości co do dat wykonania fotografii oraz obiektów, które dokumentuje
10. Geodezyjną inwentaryzację powykonawczą Robót i sieci uzbrojenia terenu
11. Kopię mapy zasadniczej powstałej w wyniku geodezyjnej inwentaryzacji powykonawczej z klauzulą Powiatowego Ośrodka Dokumentacji Geodezyjno-Kartograficznego, oraz wersję cyfrową mapy zasadniczej w pliku dwg.
12. Operat z pomiarów odkształceń i przemieszczeń obiektów inżynierskich prowadzonych w trakcie budowy.
13. Protokoły podpisane z właścicielami nieruchomości zajętych czasowo pod wykonanie infrastruktury technicznej - dotyczące zaspokojenia roszczeń.

Wykonawca opracuje operat odbiorowy w jednym egzemplarzu oryginalnym i w trzech kopiach. Dodatkowo Wykonawca zeskanuje wszystkie dokumenty wchodzące w skład operatu odbiorowego, za wyjątkiem pozycji 10, w rozdzielczości umożliwiającej czytelny wydruk w formacie odpowiadającym oryginałowi i zapisze na nośniku danych w jednym egzemplarzu w formacie zapisu danych uzgodnionym z Inżynierem. Pozycja 10 zostanie zapisana na nośniku danych w formacie *.dwg lub *.dgn.

Koszt przygotowania wszystkich egzemplarzy dokumentacji odbiorowej wraz z wersją elektroniczną jest zawarty w cenie kontraktowej i nie podlega odrębnej zapłacie.

W przypadku, gdy wg komisji, Roboty pod względem przygotowania dokumentacyjnego nie będą gotowe do odbioru ostatecznego, komisja w porozumieniu z Wykonawcą wyznaczy ponowny termin odbioru ostatecznego Robót.

Wszystkie zarządzone przez komisję Roboty poprawkowe lub uzupełniające będą zestawione wg wzoru ustalonego przez Zamawiającego.

Termin wykonania Robót poprawkowych i Robót uzupełniających wyznaczy komisja.

8.5. Odbiór pogwarancyjny

Odbiór pogwarancyjny polega na ocenie wykonanych robót związanych z usunięciem wad stwierdzonych przy odbiorze ostatecznym i zaistniałych w okresie gwarancyjnym.

Odbiór pogwarancyjny będzie dokonany na podstawie oceny wizualnej obiektu z uwzględnieniem zasad opisanych w punkcie 8.4 „Odbiór ostateczny robót”.

Wykonawca jest zobowiązany do opracowania i przekazania Zamawiającemu Operatu z przeprowadzonych pomiarów odkształceń i przemieszczeń obiektów inżynierskich w trakcie prowadzonych prac oraz w okresie gwarancyjnym. Koszty z tym związane są zawarte w koszcie obiektu.

9. PODSTAWA PŁATNOŚCI

9.1. Ustalenia ogólne

Podstawą płatności jest cena jednostkowa skalkulowana przez Wykonawcę za jednostkę obmiarową ustaloną dla danej pozycji ślepego kosztorysu.

Dla pozycji kosztorysowych wycenionych ryczałtowo podstawą płatności jest wartość (kwota) podana przez Wykonawcę w danej pozycji kosztorysu.

Cena jednostkowa lub kwota ryczałtowa pozycji Kosztorysowej będzie uwzględniać wszystkie czynności, wymagania i badania składające się na jej wykonanie, określone dla tej Roboty w Specyfikacji Technicznej i w Dokumentacji Projektowej.

Ceny jednostkowe lub kwoty ryczałtowe robót będą obejmować:

- a) robociznę bezpośrednią wraz z towarzyszącymi kosztami,
- b) wartość zużytych materiałów wraz z kosztami zakupu, magazynowania, ewentualnych ubytków oraz niezbędnych naddatków technologicznych i transportu na teren budowy,
- c) wartość pracy sprzętu wraz z towarzyszącymi kosztami, utrzymania, przemieszczaniem w obrębie robót, demontażem i usunięciem po zakończeniu robót,
- d) wartość pracy urządzeń dodatkowych niezbędnych do wykonania robót,
- e) opłaty za pobór energii elektrycznej, paliw i wody dla celów socjalnych i budowlanych,
- f) opracowanie program zapewnienia jakości (PZJ)
- g) oznakowanie miejsca robót,
- h) roboty tymczasowe, które są potrzebne do wykonania robót podstawowych, ale nie są przekazywane Zamawiającemu i są usuwane po wykonaniu robót podstawowych oraz prace towarzyszące, które są niezbędne do wykonania robót podstawowych, niezaliczane do robót tymczasowych.
- i) zastosowanie materiałów pomocniczych koniecznych do prawidłowego wykonania robót lub wynikających z przyjętej technologii robót;
- j) likwidacja wszystkich tymczasowych elementów związanych z robotami,
- k) koszty wykonania, utrzymania oraz późniejszej rozbiórki dróg technologicznych,
- l) stosowanie się do PZJ,
- m) koszt pobierania próbek, koszt badań,
- n) oczekiwanie na zatwierdzenia i zezwolenia,
- o) prowadzenie wymaganych dokumentów realizacyjnych i odbiorczych,
- p) przygotowanie i dostarczenie szczegółowych rysunków roboczych / wykonawczych, koszty pośrednie, zysk kalkulacyjny i koszt ryzyka lub koszt ubezpieczenia od wszelkich zdarzeń, które stanowią ryzyko związane z realizacją kontraktu,
- q) koszt uporządkowania Placu Budowy po zakończeniu robót,
- r) podatki obliczone zgodnie z obowiązującymi przepisami.

Do cen jednostkowych nie należy wliczać podatku VAT.

W skład kosztów pośrednich wchodzi: płace personelu i kierownictwa budowy, pracowników nadzoru i laboratorium, koszty urządzenia i eksploatacji zaplecza budowy (w tym doprowadzenie energii i wody, budowa dróg dojazdowych, itp.), koszty dotyczące oznakowania Robót, wydatki dotyczące bhp, usługi obce na rzecz budowy, koszty związane z zawarciem umów użyczenia gruntów, opłaty za dzierżawę terenu, koszty transportu materiałów na miejsce utylizacji i utylizacja materiałów, koszty projektów uzupełniających wraz z dodatkowymi badaniami geotechnicznymi i ich uzgodnień, koszty szkolenia BHP pracowników i dozoru budowy, koszty utrzymania obiektów tymczasowych w należyтым stanie techniczno-eksploatacyjnym, koszty technologii robót wynikające przyjętych rozwiązań technicznych i technologicznych w ramach opracowań Wykonawcy, ekspertyzy dotyczące wykonanych Robót, wszelkie koszty wynikające z warunków wykorzystania terenu w fazie realizacji i eksploatacji, ze szczególnym uwzględnieniem konieczności ochrony cennych wartości przyrodniczych, zasobów naturalnych i zabytków oraz ograniczenia uciążliwości dla terenów sąsiednich (pkt 5.2 niniejszej ST), ubezpieczenia oraz koszty zarządu przedsiębiorstwa Wykonawcy, koszty opracowania powykonawczej dokumentacji geodezyjno-kartograficznej, zysk kalkulacyjny zawierający ewentualne ryzyko Wykonawcy z tytułu innych wydatków mogących wystąpić w czasie realizacji Robót i w okresie gwarancyjnym.

9.2. Warunki umowy i wymagania ogólne

Wykonawca jest zobowiązany do szczegółowego zapoznania się z wymaganiami zawartymi w D-M 00.00.00, a koszty wynikające z tych wymagań powinien ująć w poszczególnych ST.

Uznaje się, że koszty dostosowania się do wymagań ST D-M 00.00.00 niewyszczególnione w tabeli przedmiarowej dla wymagań ogólnych zostały uwzględnione przez Wykonawcę w pozycjach przedmiaru wynikających ze szczegółowych specyfikacji technicznych.

9.3. Objazdy, przejazdy i organizacja ruchu

Koszt wybudowania objazdów/przejazdów i organizacji ruchu obejmuje:

- (a) opracowanie oraz uzgodnienie z odpowiednimi instytucjami i zatwierdzenie w organie zarządzającym ruchem projektu organizacji ruchu na czas trwania budowy, wraz z dostarczeniem kopii projektu Inżynierowi oraz zainteresowanym zarządom dróg i wprowadzaniem dalszych zmian i uzgodnień wynikających z postępu robót,,
- (b) zakupy i koszty zakupu potrzebnych materiałów,
- (c) dostarczenie i koszty dostarczenia potrzebnych materiałów,
- (d) koszt zapewnienia niezbędnych czynników produkcji
- (e) koszt zakupu i dostarczenia materiałów niezbędnych do wykonania robót
- (f) zaprojektowanie i wybudowanie niezbędnych objazdów,
- (g) ustawienie tymczasowego oznakowania i oświetlenia zgodnie z wymaganiami bezpieczeństwa ruchu,
- (h) opłaty/dzierżawy terenu,
- (i) przygotowanie terenu,
- (j) konstrukcję tymczasowej nawierzchni, ramp, chodników, krawężników, barier, oznakowań i drenażu,
- (k) tymczasową przebudowę urządzeń obcych.

Koszt utrzymania objazdów/przejazdów i organizacji ruchu obejmuje:

- (a) oczyszczanie, przestawienie, przykrycie i usunięcie tymczasowych oznakowań pionowych, poziomych, barier i świateł,
- (b) utrzymanie płynności ruchu publicznego.

Koszt likwidacji objazdów/przejazdów i organizacji ruchu obejmuje:

- (a) usunięcie wbudowanych materiałów i oznakowania,
- (b) doprowadzenie terenu do stanu umożliwiającego normalny ruch publiczny,
- (c) oczyszczenie terenu,
- (d) koszty demontażu,
- (e) doprowadzenie terenu do stanu pierwotnego w tym przywrócenie oznakowania zgodnego z uprzednią stałą organizacją ruchu, zgodnie z wymaganymi standardami.

10. PRZEPISY ZWIĄZANE

10. PRZEPISY ZWIĄZANE

- [1] Ustawa z dnia 7 lipca 1994 r. - Prawo budowlane (Dz. U. 2019, poz. 1185 z późniejszymi zmianami)
- [2] Zarządzenie Ministra Infrastruktury z dnia 19 listopada 2001 r. w sprawie dziennika budowy, montażu i rozbiórki oraz tablicy informacyjnej (Dz. U. 2018, poz. 963),
- [3] Ustawa z dnia 21 marca 1985 r. o drogach publicznych (Dz. U. 2020, poz. 470 z późniejszymi zmianami),
- [4] Ustawa z dnia 27 kwietnia 2001 r. Prawo ochrony środowiska (Dz. U. 2019, poz. 1396; z późniejszymi zmianami),
- [5] Ustawa z dnia 27 kwietnia 2001 r. o odpadach (Dz. U. 2019, poz. 701; z późniejszymi zmianami),
- [6] Rozporządzenie Ministra Środowiska z dnia 27 września 2001 r. w sprawie katalogu odpadów (Dz. U. 2020, poz. 10),
- [7] Ustawa z dnia 17 maja 1989 – Prawo Geodezyjne i Kartograficzne (tekst jednolity Dz. U. 2020, poz. 276 z późniejszymi zmianami),
- [8] Rozporządzenie Ministra Środowiska z dnia 11 grudnia 2001 r. w sprawie wzorów dokumentów stosowanych na potrzeby ewidencji odpadów (Dz. U. 2019, poz. 1403),
- [9] Ustawa z dnia 20 czerwca 1997 r. Prawo o ruchu drogowym (Dz. U. 2020, poz. 110; z późniejszymi zmianami),
- [10] Rozporządzenie Ministra Infrastruktury z dnia 3 lipca 2003 r. w sprawie szczegółowych warunków technicznych dla znaków i sygnałów drogowych oraz urządzeń bezpieczeństwa ruchu drogowego i warunków ich umieszczania na drogach (Dz. U. 2003 nr 220, poz. 2181),

- [11] Rozporządzenie Ministra Infrastruktury z dnia 23 września 2003 r. w sprawie szczegółowych warunków zarządzanie ruchem na drogach oraz wykonywania nadzoru nad tym zarządzaniem (Dz. U. 2017, poz. 784).
- [12] Rozporządzenie Ministra Infrastruktury z dnia 27 sierpnia 2002 r. w sprawie szczegółowego zakresu i formy planu bezpieczeństwa i ochrony zdrowia oraz szczegółowego zakresu rodzajów robót budowlanych, stwarzających zagrożenia bezpieczeństwa i zdrowia ludzi. (Dz. U. 2003, poz. 718)
- [13] Ustawa z dnia 16 kwietnia 2004 r o wyrobach budowlanych (Dz. U. 2020, poz. 215)
- [14] Ustawa z dnia 30 sierpnia 2002 r. o systemie oceny zgodności (Dz.U. 2019, poz. 155)
- [15] Rozporządzenie Ministra Infrastruktury z dnia 11 sierpnia 2004 r. w sprawie sposobów deklarowania zgodności wyrobów budowlanych oraz sposobu znakowania ich znakiem budowlanym (Dz.U. 2016 poz. 1966)
- [16] Rozporządzenie Parlamentu Europejskiego i Rady (UE) nr 305/2011 z dnia 9 marca 2011 r. ustanawiające zharmonizowane warunki wprowadzania do obrotu wyrobów budowlanych

D-01.00.00. ROBOTY PRZYGOTOWAWCZE

D-01.01.01. ODTWORZENIE TRASY I PUNKTÓW WYSOKOŚCIOWYCH ORAZ SPORZĄDZENIE INWENTARYZACJI POWYKONAWCZEJ

1. WSTĘP

1.1. Przedmiot ST

Przedmiotem niniejszej specyfikacji technicznej (ST) są wymagania dotyczące wykonania i odbioru robót geodezyjnych w ramach budowy przepustu w pasie drogi wewnętrznej, działka nr 242 obręb Leginy.

1.2. Zakres stosowania ST

Specyfikacja techniczna (ST) stanowi obowiązujący dokument przetargowy i kontraktowy przy zlecaniu realizacji robót wymienionych w pkt. 1.1.

1.3. Zakres robót objętych ST

Roboty których dotyczą specyfikacje, obejmują wszystkie czynności umożliwiające i mające na celu odtworzenie w terenie przebiegu trasy i usytuowania wiaduktu zgodnie z Dokumentacją Projektową, a także wykonanie geodezyjnej dokumentacji powykonawczej.

1.3.1. Odtworzenie trasy i punktów wysokościowych

Ustalenia zawarte w niniejszej specyfikacji dotyczą zasad prowadzenia robót związanych ze wszystkimi czynnościami mającymi na celu odtworzenie w terenie przebiegu trasy i głównych elementów konstrukcyjnych projektowanego obiektu, a także wykonanie inwentaryzacji geodezyjnej i kartograficznej obiektów po ich przebudowie.

W zakres robót wchodzi:

- wyznaczenie sytuacyjne i wysokościowe punktów głównych osi trasy drogi w obrębie przebudowy nawierzchni i barier (reperów roboczych dowiązanych do reperów krajowych), z ich zastabilizowaniem,
- zastabilizowanie punktów w sposób trwały oraz odtwarzania uszkodzonych punktów,
- wyznaczenie roboczego pikietażu trasy poza granicą robót,
- przeniesienie punktów istniejącej osnowy geodezyjnej poza granicę robót ziemnych,
- wyznaczenie przekrojów poprzecznych,
- pomiar geodezyjny i dokumentacja kartograficzna do inwentaryzacji powykonawczej przebudowanego obiektu.

1.3.2. Wyznaczenie obiektu

Wyznaczenie zakresu przebudowy kap chodnikowych wiaduktu oraz nawierzchni obejmuje wyznaczenie osi obiektu i punktów wysokościowych, zastabilizowanie ich w sposób trwały, ochronę ich przed zniszczeniem, oznakowanie w sposób ułatwiający odszukanie i ewentualne odtworzenie.

1.4. Określenia podstawowe

1.4.1. Odtworzenie trasy i punktów wysokościowych – założenie poziomej i wysokościowej geodezyjnej osnowy realizacyjnej niezbędnej przy budowie drogi, uwzględniającej ustalenia dokumentacji projektowej.

1.4.2. Punkty główne trasy – punkty załamania osi trasy, punkty kierunkowe oraz początkowy i końcowy punkt trasy.

1.4.3. Reper – zasadniczy element znaku wysokościowego lub samodzielny znak wysokościowy, którego wysokość jest wyznaczona.

1.4.4. Znak geodezyjny – znak z trwałego materiału umieszczony w punktach osnowy geodezyjnej.

1.4.5. Osnowa realizacyjna - osnowa geodezyjna (pozioma i wysokościowa), przeznaczona do geodezyjnego wytyczenia elementów projektu w terenie oraz geodezyjnej obsługi budowy.

1.4.6. Inwentaryzacja powykonawcza – pomiar powykonawczy wybudowanej drogi i sporządzenie związanej z nim dokumentacji geodezyjnej i kartograficznej.

1.4.7. Pozostałe określenia podstawowe są zgodne z obowiązującymi, odpowiednimi polskimi normami i z definicjami podanymi w ST D-M-00.00.00 „Wymagania ogólne” pkt 1.4.

1.5. Ogólne wymagania dotyczące robót

Ogólne wymagania dotyczące robót podano w ST D-M-00.00.00 „Wymagania ogólne” pkt 1.5.

2. MATERIAŁY

2.1. Ogólne wymagania dotyczące materiałów

Ogólne wymagania dotyczące materiałów, ich pozyskiwania i składowania podano w ST D-M-00.00.00 „Wymagania ogólne” pkt 2.

2.2. Rodzaje materiałów

Do utrwalenia punktów głównych trasy należy stosować pale drewniane z gwoździem lub prętem stalowym, słupki betonowe albo rury metalowe o długości około 0,50 metra.

Pale drewniane umieszczone poza granicą robót ziemnych, w sąsiedztwie punktów załamania trasy, powinny mieć średnicę od 0,15 do 0,20 m i długość od 1,5 do 1,7 m.

Do stabilizacji pozostałych punktów należy stosować paliki drewniane średnicy od 0,05 do 0,08 m i długości około 0,30 m, a dla punktów utrwalanych w istniejącej nawierzchni bolce stalowe średnicy 5 mm i długości od 0,04 do 0,05 m.

„Świadki” powinny mieć długość około 0,50 m i przekrój prostokątny.

Do stabilizowania roboczego pikietażu trasy, poza granicą pasa robót, należy stosować pale drewniane średnicy 0,15 ÷ 0,20 m i długości 1,5 ÷ 1,7 m z tabliczkami o wymiarach uzgodnionych z Inżynierem.

Do utrwalenia punktów osnowy geodezyjnej należy stosować materiały zgodne z instrukcjami technicznymi G-1 i G-2.

3. SPRZĘT

3.1. Ogólne wymagania dotyczące sprzętu

Ogólne wymagania dotyczące sprzętu podano w ST D-M-00.00.00 „Wymagania ogólne” pkt 3.

3.2. Sprzęt stosowany do wykonania robót

Przy wykonywaniu robót Wykonawca w zależności od potrzeb, powinien wykazać się możliwością korzystania ze sprzętu dostosowanego do przyjętej metody robót, jak:

- teodolity lub tachimetria,
- niwelatory,
- dalmierze,
- tyczki, łąty, taśmy stalowe, szpilki,
- ew. odbiorniki GPS, zapewniające uzyskanie wymaganych dokładności pomiarów.

Sprzęt stosowany do odtworzenia trasy drogowej i jej punktów wysokościowych powinien gwarantować uzyskanie wymaganej dokładności pomiaru.

4. TRANSPORT

4.1. Ogólne wymagania dotyczące transportu

Ogólne wymagania dotyczące transportu podano w ST D-M-00.00.00 „Wymagania ogólne” pkt 4.

4.2. Transport materiałów i sprzętu

Sprzęt i materiały do prac geodezyjnych można przewozić dowolnym środkiem transportu.

5. WYKONANIE ROBÓT

5.1. Ogólne zasady wykonania robót

Ogólne zasady wykonania robót podano w ST D-M-00.00.00. „Wymagania ogólne” pkt 5.

5.2. Zasady wykonywania robót

Podstawowe czynności przy wykonywaniu robót obejmują:

1. roboty przygotowawcze,
2. odtworzenie trasy i punktów wysokościowych kładki,
3. geodezyjna inwentaryzacja powykonawcza.

5.3. Prace przygotowawcze

Przed przystąpieniem do robót Wykonawca robót geodezyjnych powinien:

- zapoznać się z zakresem opracowania,
- przeprowadzić z Zamawiającym (Inżynierem) uzgodnienia dotyczące sposobu wykonania prac,
- zapoznać się z dokumentacją projektową,
- zebrać informacje o rodzaju i stanie osnów geodezyjnych na obszarze objętym budową drogi,
- zapoznać się z przewidywanym sposobem realizacji budowy,
- przeprowadzić wywiad szczegółowy w terenie.

5.4. Odtworzenie trasy drogi i punktów wysokościowych

5.4.1. Zasady wykonywania prac pomiarowych

Prace pomiarowe powinny być wykonane zgodnie z obowiązującymi Instrukcjami GUGiK [3-10].

Przed przystąpieniem do robót Wykonawca powinien przejąć od Zamawiającego dane zawierające lokalizację i współrzędne punktów głównych trasy oraz reperów.

W oparciu o materiały dostarczone przez Zamawiającego, Wykonawca powinien przeprowadzić obliczenia i pomiary geodezyjne niezbędne do szczegółowego wytyczenia robót.

Prace pomiarowe powinny być wykonane przez osoby posiadające odpowiednie kwalifikacje i uprawnienia.

Wykonawca powinien natychmiast poinformować Inżyniera o wszelkich błędach wykrytych w wytyczeniu punktów głównych trasy i (lub) reperów roboczych. Błędy te powinny być usunięte na koszt Zamawiającego.

Wykonawca powinien sprawdzić czy rzędne terenu określone w dokumentacji projektowej są zgodne z rzeczywistymi rzędnymi terenu. Jeżeli Wykonawca stwierdzi, że rzeczywiste rzędne terenu istotnie różnią się od rzędnych określonych w dokumentacji projektowej, to powinien powiadomić o tym Inżyniera. Ukształtowanie terenu w takim rejonie nie powinno być zmieniane przed podjęciem odpowiedniej decyzji przez Inżyniera. Wszystkie roboty dodatkowe, wynikające z różnic rzędnych terenu podanych w dokumentacji projektowej i rzędnych rzeczywistych, akceptowane przez Inżyniera, zostaną wykonane na koszt Zamawiającego. Zaniechanie powiadomienia Inżyniera oznacza, że roboty dodatkowe w takim przypadku obciążą Wykonawcę.

Wszystkie roboty, które bazują na pomiarach Wykonawcy, nie mogą być rozpoczęte przed zaakceptowaniem wyników pomiarów przez Inżyniera.

Punkty wierzchołkowe, punkty główne trasy i punkty pośrednie osi trasy muszą być zaopatrzone w oznaczenia określające w sposób wyraźny i jednoznaczny charakterystykę i położenie tych punktów.

Forma i wzór tych oznaczeń powinny być zaakceptowane przez Inżyniera.

Wykonawca jest odpowiedzialny za ochronę wszystkich punktów pomiarowych i ich oznaczeń w czasie trwania robót. Jeżeli znaki pomiarowe przekazane przez Zamawiającego zostaną zniszczone przez

Wykonawcę świadomie lub wskutek zaniedbania, a ich odtworzenie jest konieczne do dalszego prowadzenia robót, to zostaną one odtworzone na koszt Wykonawcy.

Wszystkie pozostałe prace pomiarowe konieczne dla prawidłowej realizacji robót należą do obowiązków Wykonawcy.

5.4.2. Sprawdzenie wyznaczenia punktów głównych osi trasy i punktów wysokościowych

Punkty wierzchołkowe trasy i inne punkty główne powinny być zastabilizowane w sposób trwały, przy użyciu pali drewnianych lub słupków betonowych, a także dowiązane do punktów pomocniczych, położonych poza granicą robót ziemnych. Maksymalna odległość pomiędzy punktami głównymi na odcinkach prostych nie może przekraczać 500 m.

Wykonawca powinien założyć robocze punkty wysokościowe (repery robocze) przy obiekcie inżynierskim. Maksymalna odległość między reperami roboczymi wzdłuż trasy drogowej w terenie płaskim powinna wynosić 500 metrów, natomiast w terenie falistym i górskim powinna być odpowiednio zmniejszona, zależnie od jego konfiguracji.

Repery robocze należy założyć poza granicami robót związanych z wykonaniem trasy drogowej i obiektów towarzyszących. Jako repery robocze można wykorzystać punkty stałe na stabilnych, istniejących budowlach wzdłuż trasy drogowej. O ile brak jest takich punktów, repery robocze należy założyć w postaci słupków betonowych lub grubych kształtowników stalowych, osadzonych w gruncie w sposób wykluczający osiadanie, w sposób zaakceptowany przez Inżyniera.

Rzędne reperów roboczych należy określać z taką dokładnością, aby średni błąd niwelacji po wyrównaniu był mniejszy od 4 mm/km, stosując niwelację podwójną w nawiązaniu do reperów państwowych.

Repery robocze powinny być wyposażone w dodatkowe oznaczenia, zawierające wyraźne i jednoznaczne określenie nazwy repery i jego rzędnej.

5.4.3. Odtworzenie osi trasy

Tyczenie osi trasy należy wykonać w oparciu o dokumentację projektową oraz inne dane geodezyjne przekazane przez Zamawiającego, przy wykorzystaniu sieci poligonizacji państwowej albo innej osnowy geodezyjnej, określonej w dokumentacji projektowej.

Oś trasy powinna być wyznaczona w punktach głównych i w punktach pośrednich w odległości zależnej od charakterystyki terenu i ukształtowania trasy, lecz nie rzadziej niż co 50 metrów.

Dopuszczalne odchylenie sytuacyjne wytyczonej osi trasy w stosunku do dokumentacji projektowej nie może być większe niż 5 cm. Rzędne niwelety punktów osi trasy należy wyznaczyć z dokładnością do 1 cm w stosunku do rzędnych niwelety określonych w dokumentacji projektowej.

Do utrwalenia osi trasy w terenie należy użyć materiałów wymienionych w pkt 2.2.

Usunięcie pali z osi trasy jest dopuszczalne tylko wówczas, gdy Wykonawca robót zastąpi je odpowiednimi palami po obu stronach osi, umieszczonych poza granicą robót.

5.4.4. Wyznaczenie przekrojów poprzecznych

Wyznaczenie przekrojów poprzecznych obejmuje wyznaczenie krawędzi nasypów i wykopów na powierzchni terenu (określenie granicy robót), zgodnie z dokumentacją projektową oraz w miejscach wymagających uzupełnienia dla poprawnego przeprowadzenia robót i w miejscach zaakceptowanych przez Inżyniera. Do wyznaczania krawędzi nasypów i wykopów należy stosować dobrze widoczne paliki lub wiechy. Wiechy należy stosować w przypadku nasypów o wysokości przekraczającej 1 metr oraz wykopów głębszych niż 1 metr. Odległość między palikami lub wiechami należy dostosować do ukształtowania terenu oraz geometrii trasy drogowej. Odległość ta co najmniej powinna odpowiadać odstępowi kolejnych przekrojów poprzecznych.

Profilowanie przekrojów poprzecznych musi umożliwiać wykonanie nasypów i wykopów o kształcie zgodnym z dokumentacją projektową.

5.4.5. Wyznaczenie położenia obiektów

Dla obiektu inżynierskiego należy wyznaczyć jego położenie w terenie poprzez:

- a) wytyczenie osi obiektu,
 - b) wytyczenie punktów określających usytuowanie (kontur) obiektu,
- Położenie obiektu (osi obiektu, osi jezdni) w planie należy określić z dokładnością do 0,5 cm.

5.4.6. Skompletowanie dokumentacji geodezyjnej

Dokumentację geodezyjną należy skompletować zgodnie z przepisami instrukcji 0-3 z podziałem na:

- 1) akta postępowania przeznaczone dla Wykonawcy,
- 2) dokumentację techniczną przeznaczoną dla Zamawiającego,
- 3) dokumentację techniczną przeznaczoną dla ośrodka dokumentacji geodezyjnej i kartograficznej.

Sposób skompletowania dokumentacji, o której mowa w ppkcie 3 oraz formę dokumentów należy uzgodnić z ośrodkiem dokumentacji. Zamawiający poda w ST, czy dokumentację tę należy okazać Zamawiającemu do wglądu.

5.5. Pomiar powykonawczy

5.5.1. Zebranie materiałów i informacji

Wykonawca powinien zapoznać się z zakresem opracowania i uzyskać od Zamawiającego instrukcje dotyczące ewentualnych etapów wykonywania pomiarów powykonawczych.

Pomiary powykonawcze powinny być poprzedzone uzyskaniem z ośrodków dokumentacji geodezyjnej i kartograficznej informacji o rodzaju, położeniu i stanie punktów osnowy geodezyjnej (poziomej i wysokościowej) oraz o mapie zasadniczej i katastralnej.

W przypadku stwierdzenia, że w trakcie realizacji obiektu nie została wykonana bieżąca inwentaryzacja sieci uzbrojenia terenu, należy powiadomić o tym Zamawiającego.

Przy analizie zebranych materiałów i informacji należy ustalić:

- klasy i dokładności istniejących osnów geodezyjnych oraz możliwości wykorzystania ich do pomiarów powykonawczych,
- rodzaje układów współrzędnych i poziomów odniesienia,
- zakres i sposób aktualizacji dokumentów bazowych, znajdujących się w ośrodku dokumentacji o wyniku pomiaru powykonawczego.

5.5.2. Prace pomiarowe i kameralne

W pierwszej fazie prac należy wykonać: ogólne rozeznanie w terenie, odszukanie punktów istniejącej osnowy geodezyjnej z ustaleniem stanu technicznego tych punktów oraz aktualizacją opisów topograficznych, zbadanie wizur pomiędzy punktami i ewentualne ich oczyszczenie, wstępne rozeznanie odnośnie konieczności uzupełnienia lub zaprojektowania osnowy poziomej III klasy oraz osnowy pomiarowej.

Następnie należy pomierzyć wznowioną lub założoną osnowę, a następnie wykonać pomiary inwentaryzacyjne, zgodnie z instrukcją G-4 GUGiK, mierząc wszystkie elementy treści mapy zasadniczej oraz treść dodatkową obejmującą: granice ustalone według stanu prawnego, kilometraż dróg, znaki drogowe, punkty referencyjne, obiekty mostowe z rzędnymi wlotu i wylotu, światłem i skrajnią, wszystkie drzewa w pasie drogowym, zabytki i pomniki przyrody, wszystkie ogrodzenia z furtkami i bramami oraz z podziałem na trwałe i nietrwałe, rowy, studnie z ich średnicami, przekroje poprzeczne dróg co 20÷50 m oraz inne elementy według wymagań Zamawiającego.

Prace obliczeniowe należy wykonać przy pomocy sprzętu komputerowego. Wniesienie pomierzonej treści na mapę zasadniczą oraz mapę katastralną należy wykonać metodą klasyczną (kartowaniem i kreśleniem ręcznym) lub przy pomocy plotera.

Wtórnik mapy zasadniczej dla Zamawiającego należy uzupełnić o elementy wymienione w drugim akapicie niniejszego punktu, tą samą techniką z jaką została wykonana mapa (numeryczną względnie analogową).

Dokumentację geodezyjną i kartograficzną należy skompletować zgodnie z przepisami instrukcji 0-3, z podziałem na: akta postępowania przeznaczone dla Wykonawcy, dokumentację techniczną przeznaczoną dla Zamawiającego i dokumentację techniczną przeznaczoną dla ośrodka dokumentacji geodezyjnej i kartograficznej. Sposób skompletowania i formę dokumentacji dla ośrodka dokumentacji należy uzgodnić z ośrodkiem oraz ustalić czy tę dokumentację należy okazać Zamawiającemu do wglądu.

5.5.3. Dokumentacja dla Zamawiającego

Jeśli Zamawiający nie ustalił inaczej, to należy skompletować dla Zamawiającego następujące materiały:

- sprawozdanie techniczne,

- wtórnik mapy zasadniczej uzupełniony dodatkową treścią, którą wymieniono w punkcie 5.5.2,
- kopie wykazów współrzędnych punktów osnowy oraz wykazy współrzędnych punktów granicznych w postaci dysku i wydruku na papierze,
- kopie protokołów przekazania znaków geodezyjnych pod ochronę,
- kopie opisów topograficznych,
- kopie szkiców polowych,
- nośnik elektroniczny (dysk) z mapą numeryczną oraz wydruk ploterem tych map, jeżeli mapa realizowana jest numerycznie,
- inne materiały zgodne z wymaganiami Zamawiającego.

6. KONTROLA JAKOŚCI ROBÓT

6.1. Ogólne zasady kontroli jakości robót

Ogólne zasady kontroli jakości robót podano w ST D-M-00.00.00 „Wymagania ogólne” pkt 6.

6.2. Kontrola jakości prac

Kontrola jakości prac pomiarowych powinna obejmować:

- wewnętrzną kontrolę prowadzoną przez Wykonawcę robót geodezyjnych, która powinna zapewniać możliwość śledzenia przebiegu prac, oceniania ich jakości oraz usuwania nieprawidłowości mogących mieć wpływ na kolejne etapy robót,
- kontrolę prowadzoną przez służbę nadzoru (Inżyniera),
- przestrzeganie ogólnych zasad prac określonych w instrukcjach i wytycznych GUGiK, zgodnie z wymaganiami podanymi w punkcie 5,
- sporządzenie przez Wykonawcę robót geodezyjnych protokołu z wewnętrznej kontroli robót.

Kontrolę należy prowadzić według ogólnych zasad określonych w instrukcjach i wytycznych GUGiK, zgodnie z wymaganiami podanymi w punkcie 5.4.3.

Kontrolę jakości prac projektowych pomiarowych związanych z odtworzeniem trasy i punktów wysokościowych należy prowadzić według ogólnych zasad określonych w instrukcjach i wytycznych GUGiK, zgodnie z wymaganiami podanymi w p. 5.4.

7. OBMIAR ROBÓT

7.1. Ogólne zasady obmiaru robót

Ogólne zasady obmiaru robót podano w ST D-M-00.00.00. „Wymagania ogólne” pkt 7.

7.2. Jednostka obmiarowa

Jednostką obmiarową związaną z wyznaczeniem sytuacyjnym i wysokościowym obiektu jest komplet.

Przy pomiarach powykonawczych obiektu jednostką obmiarową jest komplet pomiaru obiektu.

W skład wytyczenia obiektu wchodzi: wytyczenie osi obiektu, wyznaczenie usytuowania linii balustrad, osi podpór oraz pali.

8. ODBIÓR ROBÓT

Ogólne zasady odbioru robót podano w ST D-M-00.00.00. „Wymagania ogólne” pkt 8. Odbiór robót następuje na podstawie protokołu odbioru oraz dokumentacji technicznej przeznaczonej dla Zamawiającego.

9. PODSTAWA PŁATNOŚCI

9.1. Ogólne ustalenia dotyczące podstawy płatności

Ogólne ustalenia dotyczące podstawy płatności podano w ST D-M-00.00.00. „Wymagania ogólne” pkt 9.

9.2. Cena jednostki obmiarowej

Cena wykonania robót obejmuje:

- zakup, dostarczenie i składowanie potrzebnych materiałów,
- koszt zapewnienia niezbędnych czynników produkcji,
- wyznaczenie punktów głównych osi trasy i punktów wysokościowych wymienionych w p. 7.2.,
- uzupełnienie osi trasy dodatkowymi punktami,
- wyznaczenie dodatkowych punktów wysokościowych,
- zastabilizowanie punktów w sposób trwały, ochrona ich przed zniszczeniem i oznakowanie ułatwiające odszukanie i ewentualne odtworzenie,
- prace pomiarowe i kameralne przy pomiarze powykonawczym obiektu według wymagań dokumentacji technicznej,
- koszty ośrodków geodezyjnych.
- dokumenty i czynności odbiorowe.

9.3. Sposób rozliczenia robót tymczasowych i prac towarzyszących

Cena wykonania robót określonych niniejszą ST obejmuje:

- roboty tymczasowe, które są potrzebne do wykonania robót podstawowych, ale nie są przekazywane Zamawiającemu i są usuwane po wykonaniu robót podstawowych,
- prace towarzyszące, które są niezbędne do wykonania robót podstawowych, niezaliczane do robót tymczasowych, jak geodezyjne wytyczenie robót itd.

10. PRZEPISY ZWIĄZANE

10.1. Ogólne specyfikacje techniczne

1. D-M-00.00.00 Wymagania ogólne

10.2. Inne dokumenty

2. Ustawa z dnia 17 maja 1989 r. – Prawo geodezyjne i kartograficzne (Dz. U. nr 30, poz. 163 z późniejszymi zmianami)
[Instrukcje i wytyczne techniczne byłego Głównego Urzędu Geodezji i Kartografii]:
 3. Instrukcja techniczna 0-1. Ogólne zasady wykonywania prac geodezyjnych.
 4. Instrukcja techniczna 0-3. Zasady kompletowania dokumentacji geodezyjnej i kartograficznej
 5. Instrukcja techniczna G-1. Pozioma osnowa geodezyjna
 6. Instrukcja techniczna G-2. Wysokościowa osnowa geodezyjna
 7. Instrukcja techniczna G-3. Geodezyjna obsługa inwestycji
 8. Instrukcja techniczna G-4. Pomiary sytuacyjne i wysokościowe
 9. Wytyczne techniczne G-3.1. Osnovy realizacyjne
 10. Wytyczne techniczne G-3.2. Pomiary realizacyjne

D-01.02.02. ZDJĘCIE WARSTWY HUMUSU I DARNINY

1. WSTĘP

1.1. Przedmiot ST

Przedmiotem niniejszej specyfikacji technicznej (ST) są wymagania dotyczące wykonania i odbioru robót przygotowawczych **w ramach budowy przepustu w pasie drogi wewnętrznej, działka nr 242 obręb Leginy.**

1.2. Zakres stosowania ST

Specyfikacja techniczna (ST) stanowi obowiązujący dokument przetargowy i kontraktowy przy zlecaniu i realizacji robót wymienionych w p. 1.1.

1.3. Zakres robót objętych ST

Ustalenia zawarte w niniejszej specyfikacji stanowią wymagania dotyczące robót związanych ze zdjęciem warstwy humusu i darni na pełną głębokość zalegania z terenu projektowanych robót - wykonywanym w ramach robót przygotowawczych.

1.4. Określenia podstawowe

Stosowane określenia podstawowe są zgodne z obowiązującymi odpowiednimi normami oraz z definicjami podanymi w ST D-M-00.00.00. "Wymagania ogólne" pkt. 1.4.

1.5. Ogólne wymagania dotyczące robót

Ogólne wymagania dotyczące robót podano w ST D-M-00.00.00 „Wymagania ogólne” pkt. 1.5.

2. MATERIAŁY

Nie występują.

3. SPRZĘT

Jakikolwiek sprzęt, maszyny, urządzenia i narzędzia nie gwarantujące zachowania wymagań jakościowych zostaną przez Inżyniera zdyskwalifikowane i nie dopuszczone do robót.

Usunięcie humusu należy wykonać za pomocą sprzętu ręcznego.

Do wykonania robót związanych ze zdjęciem warstwy humusu i darniny należy stosować:

- łopaty, szpadle, taczki i inny sprzęt do ręcznego wykonywania robót ziemnych

Do wykonania robót związanych ze zdjęciem warstwy darniny nadającej się do powtórnego zastosowania należy stosować:

- noże do cięcia darniny według zasad określonych w p.5.2. ,
- łopaty i szpadle.

4. TRANSPORT

Darninę i humus zdjęte ze skarp należy przemieszczać z zastosowaniem taczek. Humus będzie wykorzystany przy umocnieniu skarp po zakończeniu robót. Darnina jest przeznaczona do powtórnego zastosowania więc powinna być transportowana w sposób nie powodujący uszkodzeń.

5. WYKONANIE ROBÓT

5.1. Wymagania ogólne

Teren w miejscach projektowanych robót powinien być oczyszczony z humusu i darni. Teren należy oczyścić całkowicie, tak, aby wykluczyć występowanie części roślinnych w nasypach i podsypkach.

5.2. Zdjęcie warstwy humusu

Warstwa humusu powinna być zdjęta z przeznaczeniem do późniejszego użycia przy umacnianiu skarp. Zagospodarowanie ewentualnego nadmiaru humusu powinno nastąpić zgodnie ze wskazaniem Inżyniera.

Humus należy zdejmować ręcznie. Humus należy zdjąć na pełną głębokość jego zalegania określoną w dokumentacji projektowej lub wskazaną na roboczo przez Inżyniera, według faktycznego stanu występowania. Stan faktyczny będzie stanowił podstawę do rozliczenia czynności związanych ze zdjęciem warstwy humusu. Zdjęty humus należy składować w regularnych przyzmacach. Miejsca składowania humusu powinny być przez Wykonawcę tak dobrane, aby humus był zabezpieczony przed zanieczyszczeniem, a także najeżeniem przez pojazdy i zagęszczaniem. Nie należy zdejmować humusu w czasie intensywnych opadów i bezpośrednio po nich, aby uniknąć zanieczyszczenia gliną lub innym gruntem nieorganicznym.

5.3. Zdjęcie darniny

Powierzchnia skarp oraz teren przyległy są pokryte darnią, która może być użyta ponownie. Darnię należy zdjąć w sposób, który nie spowoduje jej uszkodzeń i przechowywać w odpowiednich warunkach do czasu wykorzystania. Miejsca zdjęcia darniny - według dokumentacji projektowej (lub wskazane przez Inżyniera).

Wysokie trawy powinny być skoszone przed zdjęciem darniny. Darnię należy ciąć w regularne, prostokątne pasy o szerokości około 0,30 metra lub w kwadraty o długości boku około 0,30 metra.

Grubość darniny powinna wynosić od 0,05 do 0,10 metra.

Należy dążyć do jak najszybszego użycia pozyskanej darniny. Jeżeli darnina przed powtórным wykorzystaniem musi być składowana, to zaleca się jej rozłożenie na gruncie rodzimym. Jeżeli brak miejsca na takie rozłożenie darniny, to należy ją magazynować w regularnych przyzmacach. W porze rozwoju roślin darnię należy składować w warstwach trawą do dołu. W pozostałym okresie darnię należy składować warstwami na przemian trawą do góry i trawą do dołu. Czas składowania darniny przed wbudowaniem nie powinien przekraczać 4 tygodni.

Darnię nie nadającą się do powtórного wykorzystania należy zdjąć i przewieźć na miejsce wskazane przez Inżyniera.

6. KONTROLA JAKOŚCI ROBÓT

Sprawdzenie jakości robót polega na wizualnej ocenie kompletności usunięcia humusu i darniny z powierzchni przewidzianej w projekcie oraz prawidłowości ich składowania.

7. OBMIAR ROBÓT

7.1. Ogólne zasady obmiaru robót

Ogólne zasady obmiaru robót podano w ST D-M-00.00.00 „Wymagania ogólne” pkt 7.

7.2. Jednostka obmiarowa

Jednostką obmiarową robót związanych ze zajęciem warstwy humusu i darniny jest metr kwadratowy warstwy określonej grubości.

Obmiar powinien być dokonany na budowie, w obecności Inżyniera. Obmiar wymaga akceptacji Inżyniera.

Obmiar nie powinien obejmować jakichkolwiek robót nie wykazanych w dokumentacji projektowej, z wyjątkiem zaakceptowanych przez Inżyniera. Dodatkowe roboty wykonane bez pisemnego upoważnienia Inżyniera nie mogą stanowić podstawy do roszczeń o dodatkową zapłatę.

8. ODBIÓR ROBÓT

8.1. Ogólne zasady odbioru robót

Ogólne zasady odbioru robót podano w ST D-M-00.00.00 „Wymagania ogólne” pkt 8.

8.2. Odbiór robót zanikających i ulegających zakryciu

Odbioru robót związanych ze zdjęciem warstwy humusu i darniny dokonuje Inżynier, po zgłoszeniu robót do odbioru przez Wykonawcę. Odbiór powinien być przeprowadzony w czasie postępu robót. Roboty poprawkowe Wykonawca wykona na własny koszt w terminie ustalonym z Inżynierem.

9. PODSTAWA PŁATNOŚCI

9.1. Ogólne ustalenia dotyczące podstawy płatności

Ogólne ustalenia dotyczące podstawy płatności podano w ST D-M-00.00.00 „Wymagania ogólne” pkt 9.

9.2. Cena jednostki obmiarowej

Płatność za metr kwadratowy należy przyjmować zgodnie z obmiarem, po odbiorze robót.

Cena wykonania robót obejmuje:

- zdjęcie humusu na pełną głębokość jego zalegania wraz z hałdowaniem w przyzmy,
- przewóz uzyskanego humusu taczkami
- zdjęcie darniny, ze składowaniem jej w regularnych przyzmach.
- uporządkowanie miejsca prowadzonych robót.

10. PRZEPISY ZWIĄZANE

1. PN-S-02205 “Drogi samochodowe. Roboty ziemne. Wymagania i badania”.
2. Wykonanie i odbiór robót ziemnych dla dróg szybkiego ruchu, IBDiM, Warszawa, 1978.
3. Instrukcja DP-T14 o dokonaniu odbiorów robót drogowych i mostowych realizowanych na drogach zamiejskich krajowych i wojewódzkich, GDDP, Warszawa, 1989.

D-06.00.00. ROBOTY WYKOŃCZENIOWE

D-06.01.01. UMOCNIE NIE SKARP I ROWÓW

1. WSTĘP

1.1. Przedmiot ST

Przedmiotem niniejszej specyfikacji technicznej (ST) są wymagania dotyczące wykonania i odbioru robót wykończeniowych **w ramach budowy przepustu w pasie drogi wewnętrznej, działka nr 242 obręb Leginy.**

1.2. Zakres stosowania ST

Specyfikacja techniczna (ST) stanowi dokument przetargowy i kontraktowy przy zlecaniu i realizacji robót wymienionych w p. 1.1.

Ustalenia zawarte w niniejszej specyfikacji dotyczą zasad prowadzenia robót związanych z trwałym powierzchniowym umocnieniem skarp, rowów i ścieków następującymi sposobami:

- humusowaniem i obsianiem trawą,

1.4. Określenia podstawowe

1.4. Określenia podstawowe

1.4.1. Ziemia urodzajna (humus) - ziemia roślinna zawierająca co najmniej 2% części organicznych.

1.4.2. Humusowanie - zespół czynności przygotowujących powierzchnię gruntu do obudowy roślinnej, obejmujący dogęszczenie gruntu, rowkowanie, naniesienie ziemi urodzajnej z jej grabieniem (bronowaniem) i dogęszczeniem.

1.4.3. Ziemia urodzajna (humus) - ziemia roślinna zawierająca co najmniej 2% części organicznych.

1.4.4. Moletowanie - proces umożliwiający dogęszczenie ziemi urodzajnej i wytworzenie bruzd, przeprowadzany np. za pomocą walca o odpowiednio ukształtowanej powierzchni.

1.4.5. Pozostałe określenia podstawowe są zgodne z odpowiednimi polskimi normami i z definicjami podanymi w ST D-00.00.00. „Wymagania ogólne” pkt 1.4.

1.5. Ogólne wymagania dotyczące robót

Ogólne wymagania dotyczące robót podano w ST D-M-00.00.00. „Wymagania ogólne” pkt 1.5.

2. MATERIAŁY

2.1. Ogólne wymagania dotyczące materiałów

Ogólne wymagania dotyczące materiałów, ich pozyskiwania i składowania, podano w ST D-M-00.00.00. „Wymagania ogólne” pkt 2.

2.2. Rodzaje materiałów

Materiałami stosowanymi przy umacnianiu skarp i rowów objętymi niniejszą ST są:

- ziemia urodzajna,
- nasiona traw oraz roślin motylkowatych,

2.3. Ziemia urodzajna (humus)

Ziemia urodzajna powinna zawierać co najmniej 2% części organicznych. Ziemia urodzajna powinna być wilgotna i pozbawiona kamieni większych od 5 cm oraz wolna od zanieczyszczeń obcych.

W przypadkach wątpliwych Inżynier może zlecić wykonanie badań w celu stwierdzenia, że ziemia urodzajna odpowiada następującym kryteriom:

- a) optymalny skład granulometryczny:
 - frakcja ilasta ($d < 0,002 \text{ mm}$) 12 - 18%,
 - frakcja pylasta (0,002 do 0,05mm) 20 - 30%,
 - frakcja piaszczysta (0,05 do 2,0 mm) 45 - 70%,
- b) zawartość fosforu (P_2O_5) $> 20 \text{ mg/m}^2$,
- c) zawartość potasu (K_2O) $> 30 \text{ mg/m}^2$,
- d) kwasowość pH $\geq 5,5$.

2.4. Nasiona traw

Wybór gatunków traw należy dostosować do rodzaju gleby i stopnia jej zawilgocenia. Zaleca się stosować mieszanki traw o drobnym, gęstym ukorzenieniu, spełniające wymagania PN-R-65023:1999 i PN-B-12074:1998.

3. SPRZĘT

3.1. Ogólne wymagania dotyczące sprzętu

Ogólne wymagania dotyczące sprzętu podano w ST D-00.00.00. „Wymagania ogólne” pkt 3.

3.2. Sprzęt do wykonania robót

Wykonawca przystępujący do wykonania umocnienia techniczno-biologicznego powinien wykazać się możliwością korzystania z następującego sprzętu:

- ubijaków o ręcznym prowadzeniu,
- wibratorów samobieżnych,
- cysterny z wodą pod ciśnieniem (do zraszania) oraz węży do podlewania (miejsc niedostępnych).

4. TRANSPORT

4.1. Ogólne wymagania dotyczące transportu

Ogólne wymagania dotyczące transportu podano w ST D-M-00.00.00. „Wymagania ogólne” pkt 4.

4.2. Transport materiałów

4.2.1. Transport nasion traw

Nasiona traw można przewozić dowolnymi środkami transportu w warunkach zabezpieczających je przed zawilgoceniem.

5. WYKONANIE ROBÓT

5.1. Ogólne zasady wykonania robót

Ogólne zasady wykonania robót podano w ST D-M-00.00.00. „Wymagania ogólne” pkt 5.

5.2. Humusowanie

Humusowanie powinno być wykonywane od górnej krawędzi skarpy do jej dolnej krawędzi. Warstwa humusu powinna sięgać poza górną krawędź skarpy i poza podnóże skarpy nasypu od 15 do 25 cm. Grubość pokrycia ziemią roślinną powinna wynosić od 5 do 20 cm w zależności od gruntu występującego na powierzchni skarpy. W celu lepszego powiązania warstwy humusu z gruntem, na powierzchni skarpy należy wykonać rowki poziome lub pod kątem 30° do 45° o głębokości od 15 do 20 cm, w odstępach co 0,5 do 1,0 m. Ułożoną warstwę humusu należy lekko zagęścić przez ubicie ręczne lub mechaniczne.

5.3. Umocnienie skarp przez obsianie trawą i roślinami motylkowatymi

Proces umocnienia powierzchni skarp i rowów poprzez obsianie nasionami traw i roślin motylkowatych polega na:

a) wytworzeniu na skarpie warstwy ziemi urodzajnej przez:

- humusowanie (patrz pkt 5.2), lub,
- wymieszanie gruntu skarpy z naniesionymi osadami ściekowymi za pomocą osprzętu agrouprawowego, aby uzyskać zawartość części organicznych warstwy co najmniej 1%,

b) obsianiu warstwy ziemi urodzajnej kompozycjami nasion traw, roślin motylkowatych i bylin w ilości od 18 g/m² do 30 g/m², dobranych odpowiednio do warunków siedliskowych (rodzaju podłoża, wystawy oraz pochylenia skarpy),

W okresach posusznych należy systematycznie zraszać wodą obsiane powierzchnie.

6. KONTROLA JAKOŚCI ROBÓT

6.1. Ogólne zasady kontroli jakości robót

Ogólne zasady kontroli jakości robót podano w ST D-M-00.00.00. „Wymagania ogólne” pkt 6.

6.2. Kontrola jakości humusowania i obsiania

Kontrola polega na ocenie wizualnej jakości wykonanych robót i ich zgodności z ST, oraz na sprawdzeniu daty ważności świadectwa wartości siewnej wysianej mieszanki nasion traw.

Po wejściu roślin, łączna powierzchnia nie porośniętych miejsc nie powinna być większa niż 2% powierzchni obsianej skarpy, a maksymalny wymiar pojedynczych nie zatrawionych miejsc nie powinien przekraczać 0,2 m². Na zarośniętej powierzchni nie mogą występować wyłobienia erozyjne ani lokalne zsuwy.

7. OBMIAR ROBÓT

7.1. Ogólne zasady obmiaru robót

Ogólne zasady obmiaru robót podano w ST D-M-00.00.00. „Wymagania ogólne” pkt 7.

7.2. Jednostka obmiarowa

Jednostką obmiarową jest:

- m² (metr kwadratowy) powierzchni skarp umocnionych przez humusowanie i obsianie.

8. ODBIÓR ROBÓT

Ogólne zasady odbioru robót podano w ST D-M-00.00.00. „Wymagania ogólne” pkt 8.

Roboty uznaje się za wykonane zgodnie z dokumentacją projektową, ST i wymaganiami Inżyniera, jeżeli wszystkie pomiary i badania z zachowaniem tolerancji wg pkt 6 dały wyniki pozytywne.

9. PODSTAWA PŁATNOŚCI

9.1. Ogólne ustalenia dotyczące podstawy płatności

Ogólne ustalenia dotyczące podstawy płatności podano w ST D-M-00.00.00. „Wymagania ogólne” pkt 9.

9.2. Cena jednostki obmiarowej

Cena wykonania 1m² umocnienia skarp przez humusowanie i obsianie obejmuje:

- roboty pomiarowe i przygotowawcze,
- zakup, dostarczenie i wbudowanie materiałów,
- pielęgnację spoin,

- uporządkowanie terenu,
- przeprowadzenie badań i pomiarów wymaganych w specyfikacji technicznej.

10. PRZEPISY ZWIĄZANE

10.1. Normy

1. PN-R-65023:1999 Materiał siewny. Nasiona roślin rolniczych
2. PN-S-02205:1998 Drogi samochodowe. Roboty ziemne. Wymagania i badania

M-11.00.00. FUNDAMENTOWANIE

M-11.01.00. WYMAGANIA OGÓLNE

1. WSTĘP

1.1. Przedmiot specyfikacji

Przedmiotem niniejszej specyfikacji technicznej (ST) są wymagania dotyczące wykonania i odbioru robót ziemnych dla obiektów inżynierskich **w ramach budowy przepustu w pasie drogi wewnętrznej, działka nr 242 obręb Leginy.**

1.2. Zakres stosowania specyfikacji

Specyfikacja Techniczna (ST) stanowi dokument przetargowy i kontraktowy przy zlecaniu i realizacji robót wymienionych w p. 1.1.

1.3. Zakres robót objętych specyfikacjami

Roboty, których dotyczy niniejsza ST obejmują wszystkie czynności umożliwiające i mające na celu wykonanie robót ziemnych związanych z budową obiektu inżynierskiego, wraz z zabezpieczeniem wykopów przed napływem wody lub jej usunięciem.

Roboty ziemne ujmują wykopy fundamentowe względem istniejącego poziomu terenu.

Zasyпки obejmują zasypanie wykopów i wykonanie nasypów przyległych do przyczółków i skrzydeł.

Szczegółowy zakres robót określono w związanych z niniejszą ST:

- M-11.01.01a Wykopy pod fundamenty w gruncie niespoistym,
- M-11.01.04. Zасыpywanie wykopów z zagęszczeniem

1.4. Określenia podstawowe.

1.4.1. Fundament konstrukcji mostowej - element konstrukcji współpracujący z gruntem.

1.4.2. Budowla ziemna - budowla wykonana w gruncie lub z gruntu albo rozdrobnionych odpadów przemysłowych, spełniająca warunki stateczności i odwodnienia.

1.4.3. Korpus drogowy - nasyp lub ta część wykopu, która jest ograniczona koroną drogi i skarpami rowów.

1.4.4. Wysokość nasypu lub głębokość wykopu - różnica rzędnej terenu i rzędnej robót ziemnych, wyznaczonych w osi nasypu lub wykopu.

1.4.5. Nasyp niski - nasyp, którego wysokość jest mniejsza niż 1 m.

1.4.6. Nasyp średni - nasyp, którego wysokość jest zawarta w granicach od 1 do 3 m.

1.4.7. Nasyp wysoki - nasyp, którego wysokość przekracza 3 m.

1.4.8. Wykop płytki - wykop, którego głębokość jest mniejsza niż 1 m.

1.4.9. Wykop średni - wykop, którego głębokość jest zawarta w granicach od 1 do 3 m.

1.4.10. Wykop głęboki - wykop, którego głębokość przekracza 3 m.

1.4.11. Bagno - grunt organiczny nasycony wodą, o małej nośności, charakteryzujący się znacznym i długotrwałym osiadaniem pod obciążeniem.

1.4.12. Grunt skalisty - grunt rodzimy, lity lub spękany o nieprzesuniętych blokach, którego próbki nie wykazują zmian objętości ani nie rozpadają się pod działaniem wody destylowanej; mają wytrzymałość na ściskanie R_c ponad 0,2 MPa; wymaga użycia środków wybuchowych albo narzędzi pneumatycznych lub hydraulicznych do odspojenia.

1.4.13. Ukop - miejsce pozyskania gruntu do wykonania nasypów, położone w obrębie pasa robót drogowych.

1.4.14. Dokop - miejsce pozyskania gruntu do wykonania nasypów, położone poza pasem robót drogowych.

1.4.15. Odkład - miejsce wbudowania lub składowania (odwiezienia) gruntów pozyskanych w czasie wykonywania wykopów, a nie wykorzystanych do budowy nasypów oraz innych prac związanych z trasą drogową.

1.4.16. Wskaźnik zagęszczenia gruntu - wielkość charakteryzująca stan zagęszczenia gruntu, określona wg wzoru:

$$I_s = \frac{\rho_d}{\rho_{ds}}$$

gdzie:

ρ_d - gęstość objętościowa szkieletu zagęszczonego gruntu, (Mg/m³),

ρ_{ds} - maksymalna gęstość objętościowa szkieletu gruntowego przy wilgotności optymalnej, określona w normalnej próbie Proctora, zgodnie z PN-B-04481, służąca do oceny zagęszczenia gruntu w robotach ziemnych, badana zgodnie z normą BN-77/8931-12, (Mg/m³).

1.4.17. Wskaźnik różnoziarnistości - wielkość charakteryzująca zagęszczalność gruntów niespoistych, określona wg wzoru:

$$U = \frac{d_{60}}{d_{10}}$$

gdzie:

d_{60} - średnica oczek sita, przez które przechodzi 60% gruntu, (mm),

d_{10} - średnica oczek sita, przez które przechodzi 10% gruntu, (mm).

1.4.18. Pozostałe określenia podstawowe są zgodne z obowiązującymi, odpowiednimi normami i z definicjami podanymi w ST D-M-00.00.00. „Wymagania ogólne” p. 1.4.

1.5. Ogólne wymagania dotyczące robót.

Ogólne wymagania dotyczące robót podano w ST D-M-00.00.00. “Przepisy ogólne.”

Wykonawca jest odpowiedzialny za jakość stosowanych materiałów i wykonywanych robót oraz za ich zgodność z dokumentacją projektową, specyfikacją techniczną oraz z zaleceniami Inżyniera.

2. MATERIAŁY

2.1. Ogólne wymagania dotyczące materiałów

Ogólne wymagania dotyczące materiałów, ich pozyskiwania i składowania, podano w ST D-M-00.00.00. “Wymagania ogólne” p. 2.

Do zasypywania wykopów może być użyty grunt uprzednio z niego wydobyty niezamarznięty i bez zanieczyszczeń takich jak części roślin, humus, torf, odpadki materiałów budowlanych itp.

Zasypywanie wykopów gruntem rodzimym jest niedopuszczalne w miejscach, w których Dokumentacja Projektowa przewiduje zastosowanie gruntu przepuszczalnego, a grunt rodzimy nie spełnia wymagań podanych dalej dla materiałów zasypki

Grunty i materiały przydatne do budowy nasypów i zasypywania wykopów określono w tabeli 3.

Nadmiar gruntów niewykorzystany do realizacji robót określonych powyżej, powinien zostać wywieziony przez Wykonawcę na odkład, poza teren pasa drogowego.

Materiały do umocnienia ścian wykopu powinny być zaakceptowane przez Inżyniera. Muszą być dostosowane do warunków gruntowych, nie spełniające wymagań będą usunięte.

2.2. Podział gruntów

Podstawę podziałów gruntów i innych materiałów na kategorie pod względem trudności ich odspajania stanowi tabela 1. W wymienionej tablicy określono przeciętne wartości ciężaru objętościowego gruntów i materiałów w stanie naturalnym oraz współczynników spulchnienia.

Tabela 1. Podział gruntów i innych materiałów na kategorie

Kate- goria	Rodzaj i charakterystyka gruntu lub materiału	Ciężar objętościo- wy w stanie natu- ralnym kN /m ³	Przeciętne spulchnienie po odspojeniu w % od pierwotnej objętości ¹⁾
1	2	3	4
I.	Piasek suchy bez spoiwa Gleba uprawna zaorana lub ogrodowa Torf bez korzeni Popioły lotne niezależne	15,7 11,8 9,8 11,8	5÷15 5÷15 20÷30 5÷15
II.	Piasek wilgotny Piasek gliniasty, pył i lessy wilgotne, twardoplastyczne i plastyczne Gleba uprawna z darnią lub korzeniami grub. do 30 mm Torf z korzeniami grubości do 30 mm Nasyp z piasku oraz gliniastego z gruzem, tłuczniem lub odpadkami drewna Żwir bez spoiwa lub mało spoisty	16,7 17,7 12,7 10,8 16,7 16,7	15÷25 15÷25 15÷25 20÷30 15÷25 15÷25
III.	Piasek gliniasty, pył i lessy małowilgotne, półzwarte Gleba uprawna z korzeniami grubości ponad 30 mm Torf z korzeniami grubości ponad 30 mm Nasyp zleżały z piasku gliniastego, pyłu i lessu z gruzem, tłuczniem lub odpadkami drewna Rumosz skalny zwietrzelinowy z otoczkami o wymiarach do 40 mm Gлина, glina ciężka i iły wilgotne, twardoplastyczne i plastyczne bez głazów Mady namuły gliniaste rzeczne Popioły lotne zleżałe	18,6 13,7 13,7 18,6 17,7 19,6 17,7 19,6 17,7 19,6	20÷30 20÷30 20÷30 20÷30 20÷30 20÷30 20÷30 20÷30 20÷30 20÷30
IV.	Less suchy zwarty Nasyp zleżały z gliny lub iłu z gruzem, tłuczniem i odpadkami drewna lub głazami o masie do 25 kg, stanowiący do 10 % objętości gruntu Gлина, glina ciężka i iły małowilgotne, półzwarte i zwarte Gлина zwałowa z głazami do 50 kg stanowiącymi do 10 % objętości gruntu Gruz ceglany i rumowisko budowlane z blokami do 50 kg Iłółpek miękki Grube otoczaki lub rumosz o wymiarach do 90 mm lub głazami o masie do 10 kg	18,6 19,6 20,6 20,6 16,7 19,6 19,6	25÷35 25÷35 25÷35 25÷35 25÷35 25÷35 25÷35

1) mniejsze wartości stosować przy obliczaniu ilości materiałów na warstwy nasypów przed ich zagęszczeniem, większe wartości przy obliczaniu objętości i ilości środków przewozowych.

Tabela 2. Podział gruntów pod względem wysadzinowości wg PN-S-02205

Lp.	Wyszczególnienie właściwości	Jednostki	Grupy gruntów		
			niewysadzinowe	wątpliwe	wysadzinowe
1	Rodzaj gruntu		rumosz niegliniasty żwir pospółka piasek gruby piasek średni piasek drobny żużel nierozpadowy	piasek pylasty zwietrzelina gliniasta rumosz gliniasty żwir gliniasty pospółka gliniasta	mało wysadzinowe głina piaszczysta zwięzła, głina zwięzła, glina pylasta zwięzła ił, ił piaszczysty, ił pylasty bardzo wysadzinowe piasek gliniasty pył, pył piaszczysty głina piaszczysta, glina, glina pylasta ił warwowy
2	Zawartość cząstek $\leq 0,075$ mm $\leq 0,02$ mm	%	< 15 < 3	od 15 do 30 od 3 do 10	> 30 > 10
3	Kapilarność bierna Hkb	m	< 1,0	$\geq 1,0$	> 1,0
4	Wskaźnik piaszkowy WP		> 35	od 25 do 35	< 25

Do wykonania nasypów należy stosować grunty i materiały przydatne do tego celu tzn. takich, które spełniają szczegółowe wymagania określone w PN-S-02205 i są zaakceptowane przez Inżyniera.

Tabela 3. Przydatność gruntów do wykonywania budowli ziemnych wg PN-S-02205 :1998

Przeznaczenie	Przydatne	Przydatne z zastrzeżeniami	Treść zastrzeżenia
Na dolne warstwy nasypów poniżej strefy przemarzania	1. Rozdrobnione grunty skaliste twarde oraz grunty kamieniste, zwietrzelinowe, rumosze i otoczaki 2. Żwiry i pospółki, również gliniaste 3. Piaski grubo, średnio i drobnoziarniste, naturalne i łamane 4. Piaski gliniaste z domieszką frakcji żwirowo-kamienistej (morenowe) o wskaźniku różnoziarnistości $U \geq 15$ 5. Żużle wielkopieczowe i inne metalurgiczne ze starych zwałów (powyżej 5 lat) 6. Łupki przywęglowe przepalone 7. Wysiewki kamienne o zawartości frakcji iłowej poniżej 2%	1. Rozdrobnione grunty skaliste miękkie	- gdy pory w gruncie skalistym będą wypełnione gruntem lub materiałem drobnoziarnistym
		2. Zwietrzeliny i rumosze gliniaste 3. Piaski pylaste, piaski gliniaste, pyły piaszczyste i pyły 4. Piaski próchniczne, z wyjątkiem pylastych piasków próchnicznych 5. Gliny piaszczyste, gliny i gliny pylaste oraz inne o $w_L < 35\%$ 6. Gliny piaszczyste zwięzłe, gliny zwięzłe i gliny pylaste zwięzłe oraz inne grunty o granicy płynności w_L od 35 do 60% 7. Wysiewki kamienne gliniaste o zawartości frakcji iłowej ponad 2% 8. Żużle wielkopieczowe i inne metalurgiczne z nowego studzenia (do 5 lat) 9. Iłolupki przywęglowe nieprzepalone 10. Popioły lotne i mieszaniny popiołowo-żużłowe	- gdy będą wbudowane w miejsca suche lub zabezpieczone od wód gruntowych i powierzchniowych - do nasypów nie wyższych niż 3 m, zabezpieczonych przed zawilgoceniem - w miejscach suchych lub przejściowo zawilgoconych - do nasypów nie wyższych niż 3 m: zabezpieczonych przed zawilgoceniem lub po ulepszeniu spoiwami - gdy zwierciadło wody gruntowej znajduje się na głębokości większej od kapilarności biernej gruntu podłoża - o ograniczonej podatności na rozpad - łączne straty masy do 5% - gdy wolne przestrzenie zostaną wypełnione materiałem drobnoziarnistym - gdy zalegają w miejscach suchych lub są izolowane od wody
	1. Żwiry i pospółki 2. Piaski grubo i średnioziarniste	1. Żwiry i pospółki gliniaste 2. Piaski pylaste i gliniaste 3. Pyły piaszczyste i pyły	- pod warunkiem ulepszenia tych

Na górne warstwy nasypów w strefie przemarzania	3. Iłolupki przywęglowe przepalone zawierające mniej niż 15% ziarn mniejszych od 0,075 mm 4. Wysiewki kamienne o uziarnieniu odpowiadającym pospółkom lub żwirom	4. Gliny o granicy płynności mniejszej niż 35% 5. Mieszaniny popiołowo-żużlowe z węgla kamiennego 6. Wysiewki kamienne glinia-ste o zawartości frakcji iłowej >2%	gruntów spoiwami, takimi jak: cement, wapno, aktywne popioły itp. - drobnoziarniste i nierozpadowe: straty masy do 1% - o wskaźniku nośności $w_{nos} \geq 10$
		7. Żużle wielkopieczowe i inne metalurgiczne	
		8. Piaski drobnoziarniste	
W wykopach i miejscach zerowych do głębokości przemarzania	Grunty niewysadzinowe	Grunty wątpliwe i wysadzinowe	- gdy są ulepszone spoiwami (cementem, wapnem, aktywnymi popiołami itp.)

3. SPRZĘT

Ogólne wymagania dotyczące sprzętu podano w ST D-M-00.00.00. "Wymagania ogólne" pkt.3.

Wykonawca jest zobowiązany do używania takiego sprzętu, który nie spowoduje niekorzystnego wpływu na właściwości gruntu zarówno w miejscu jego naturalnego zalegania jak też w czasie odpajania, transportu, wbudowania i zagęszczania. Sprzęt używany w robotach ziemnych powinien być zgodny z ofertą Wykonawcy i uzyskać akceptację Inżyniera.

Wykonawca powinien wykonać roboty ziemne przy użyciu potrzebnej liczby maszyn o odpowiedniej wydajności. Powinny one gwarantować przeprowadzenie robót zgodnie z zasadami określonymi w Dokumentacji Projektowej i wymaganiami Specyfikacji Technicznych. Sprzęt powinien stale utrzymywany w dobrym stanie technicznym. Wykonawca powinien również dysponować sprawnym sprzętem rezerwowym, umożliwiającym prowadzenie robót w przypadku awarii sprzętu podstawowego.

Inżynier poleci usunąć z placu budowy sprzęt nie odpowiadający warunkom Kontraktu i wymaganiom sformułowanym w Dokumentacji Projektowej oraz wymaganiami Specyfikacji Technicznych.

4. TRANSPORT

Ogólne wymagania dotyczące transportu podano w ST D-M-00.00.00. "Wymagania ogólne" pkt.4.

Materiały mogą być przewożone środkami transportu przeznaczonymi do przewozu mas ziemnych.

Materiały należy rozmieścić równomiernie na całej powierzchni ładunkowej i zabezpieczyć przed spadaniem lub przemieszczaniem.

Ukopany grunt powinien być bezzwłocznie przetransportowany na miejsce wskazane przez Inżyniera lub na odkład służący następnie do zasypywania niezabudowanych wykopów. W przypadku przygotowania odkładów gruntów przeznaczonych do zasypywania, odległość podnóża skarpy odkładu od górnej krawędzi wykopu powinna wynosić:

- 1) na gruntach przepuszczalnych - nie mniej niż 3,0 m,
- 2) na gruntach nieprzepuszczalnych - nie mniej niż 5,0 m.

Załadunek, transport, rozładunek i składowanie materiałów do zasypywania wykopów powinny odbywać się tak, aby zabezpieczyć grunt przed zanieczyszczeniem i utratą wymaganych właściwości.

Wyboru środków transportowych należy dokonać na podstawie analizy następujących czynników:

- objętości mas ziemnych,
- odległości transportu,
- szybkości i pojemności środków transportowych,
- ukształtowania terenu,
- wydajności maszyn odpajających grunt,
- pory roku i warunków atmosferycznych,
- organizacji robót.

Wykonawca ma obowiązek zorganizowania transportu z uwzględnieniem wymogów bezpieczeństwa, zarówno w obrębie pasa robót drogowych, jak i poza nim. Środki transportowe poruszające się po drogach poza pasem drogowym powinny spełniać odpowiednie wymagania w zakresie parametrów charakteryzujących

cych pojazdy, w szczególności w odniesieniu do gabarytów i obciążenia na os. Jakiegokolwiek skutki finansowe oraz prawne, wynikające z niedotrzymania wymienionych powyżej warunków obciążają Wykonawcę.

Zwiększenie odległości transportu ponad wartości zatwierdzone nie może być podstawą roszczeń Wykonawcy, dotyczących dodatkowej zapłaty za transport, o ile zwiększone odległości nie zostały wcześniej zaakceptowane na piśmie przez Inżyniera.

5. WYKONANIE ROBÓT

Ogólne zasady wykonywania Robót podano w ST D-D-M.00.00.00. "Wymagania ogólne" pkt. 5. Wykonawca przed przystąpieniem do Robót przedstawi Inżynierowi do akceptacji Projekt Technologii i Organizacji Robót oraz Program Zapewnienia Jakości uwzględniający wszystkie warunki, w jakich będą wykonywane Roboty.

5.1. Punkty pomiarowe i wytyczenie obiektu

Przed przystąpieniem do robót ziemnych Wykonawca robót powinien przejąć od Inżyniera punkty stałe i charakterystyczne, tworzące układ odniesienia lokalnych pomiarów sytuacyjnych i wysokościowych.

Stale punkty pomiarowe powinny być tak usytuowane, wykonane i zabezpieczone, żeby nie nastąpiło ich uszkodzenie lub zniszczenie przez wodę, mróz, roboty budowlane itp. Ochrona przyjętych punktów stałych należy do Wykonawcy robót. W przypadku zniszczenia punktów pomiarowych należy je odtworzyć.

5.2. Sprawdzenie zgodności rzędnych terenu i warunków gruntowych z danymi projektu technicznego

Przed przystąpieniem do wykonania wykopów wykonawca ma obowiązek sprawdzić zgodność rzędnych terenu z danymi zawartymi w projekcie technicznym. Wszelkie odstępstwa, w tym zakresie, od dokumentacji powinny być zarejestrowane w dzienniku budowy i potwierdzone przez Inżyniera. Obmiaru robót należy dokonywać mając na uwadze zapisy w dzienniku.

Wykonawca ma obowiązek dokonywać bieżącej kontroli warunków gruntowych w trakcie wykonywania wykopów i ich porównywania z danymi zawartymi w dokumentacji technicznej. Niezgodności właściwości gruntu urabianego z danymi zawartymi w dokumentacji powinny być odnotowane w dzienniku budowy. W każdym wykopie należy zawsze zmierzyć poziom wody gruntowej.

W przypadku, gdy badania makroskopowe wykażą istotne różnice w stosunku do parametrów podłoża w dokumentacji projektowej, Wykonawca powinien niezwłocznie zawiadomić Inżyniera i przerwać roboty do czasu, kiedy Inżynier wyda instrukcje co do dalszego postępowania. Na tym etapie należy obliczyć nośność podłoża gruntowego oraz wykonać ewentualne zmiany w dokumentacji.

Roboty ziemne należy wykonywać na podstawie następujących danych geotechnicznych :

- a) kategoria gruntu wg tablicy 1 niniejszej ST,
- b) wyniki badania gruntu odnośnie jego uwarstwienia, poziomu wód gruntowych i powierzchniowych, okresowego wahań poziomu wód,
- c) stan powierzchni terenu, a w szczególności znaki wysokościowe, repery, plan warstwicowy, zadrzewienie itp.,
- d) właściwości gruntu urabianego badane na bieżąco w trakcie wykonywania wykopów.

5.3. Wykonywanie wykopów

Metoda wykonywania robót ziemnych powinna być dobrana w zależności od wielkości robót, głębokości wykopu, ukształtowania terenu, rodzaju gruntu oraz warunków wodnych.

Wykopy fundamentowe powinny być wykonane w takim okresie, aby po ich zakończeniu można było przystąpić natychmiast do wykonania przewidzianych w nich robót budowlanych i szybko zlikwidować wykopy przez ich zasypanie. Ręcznie można wykonywać wykopy do głębokości najwyżej 2,0 m.

Wykonywanie wykopów poniżej poziomu wód gruntowych bez zabezpieczenia ściankami szczelnymi oraz odwodnienia wgłębnego jest dopuszczalne tylko do głębokości 1,0 m poniżej poziomu piezometrycznego wód gruntowych. W czasie wykonywania tych robót na Wykonawcy spoczywa odpowiedzialność za bezpieczeństwo obszaru przyległego do wykopów, wraz ze znajdującymi się tam budowlami.

Wykopy powinny być wykonywane bez naruszenia naturalnej struktury gruntu dna wykopu. W porównaniu do projektowanego poziomu warstwy gruntu o grubości co najmniej 20 cm powinna być usunięta ręcznie, bezpośrednio przed wykonaniem fundamentu lub korka betonowego.

W przypadku wykonania wykopu głębszego, niż przewiduje projekt, należy doprowadzić do ponownego wypoziomowania dna na koszt wykonawcy i wykonać grubszy korek betonowy.

W przypadku wykonywania robót ziemnych w czasie mrozów lub pozostawienia wykopów na okres zimy w gruntach wysadzinowych i piaskach drobnoziarnistych należy zabezpieczyć podłoże gruntowe przed zamrożeniem lub usunąć przemarzniętą warstwę gruntu przed wznowieniem robót.

5.3.1. Odwodnienie wykopów

Technologia wykonania wykopu musi umożliwiać jego prawidłowe odwodnienie w całym okresie trwania robót ziemnych. Wykonanie wykopów powinno postępować w kierunku podnoszenia się niwelety.

W czasie robót ziemnych należy zachować odpowiedni spadek podłużny i nadać przekrojom poprzecznym spadki, umożliwiające szybki odpływ wód z wykopu. O ile w dokumentacji projektowej nie zawarto innego wymagania, spadek poprzeczny nie powinien być mniejszy niż 4 % w przypadku gruntów spoistych i nie mniejszy niż 2 % w przypadku gruntów niespoistych. Należy uwzględnić ewentualny wpływ kolejności i sposobu odsparzania gruntów oraz terminów wykonania innych robót na spełnienie wymagań dotyczących prawidłowego odwodnienia wykopu w czasie postępu robót ziemnych.

Źródła wody, odsłonięte przy wykonaniu wykopów, należy ująć w rowy i (lub) dreny. Wody opadowe i gruntowe należy odprowadzić poza teren pasa robót ziemnych.

5.3.2. Wymiary wykopów w planie

Wymiary wykopów w planie powinny być dostosowane do wymiarów fundamentów w planie, sposobu ich wykonywania, głębokości wykopów, rodzaju gruntu, poziomu wody gruntowej oraz konieczności i możliwości zabezpieczenia ścian wykopów. W przypadku, gdy nie zachodzi możliwość bezpiecznego pochylenia skarp wykopu, należy uwzględnić w szerokości dna wykopu wymiary konstrukcji zabezpieczającej oraz swobodną przestrzeń na pracę ludzi pomiędzy zabezpieczeniem ścian wykopu, a wykonywanym w wykopie elementem budowli. Przestrzeń ta powinna wynosić nie mniej niż 0,60 m, i nie mniej niż 0,80 m, gdy ściany fundamentu będą izolowane.

5.3.3. Zabezpieczenie ścian wykopów

5.3.3.1. Podparcie lub rozparcie ścian wykopów

Drewno przeznaczone do zabezpieczenia ścian wykopów oraz wykonania konstrukcji podpierających lub rozpierających ściany wykopów powinno pochodzić z drzew iglastych, powinno być zaimpregnowane i odpowiadać wymogom PN-D-96000.

Elementy stalowe lub wykonane z tworzyw sztucznych używane do zabezpieczenia skarp wykopów wymagają akceptacji Inżyniera.

W wykopach o ścianach rozpartych lub podpartych należy przestrzegać, aby :

- górne krawędzie bali przyściennych wystawały na wysokość 10-15 cm ponad teren,
- rozpory miały pełne zabezpieczenie przed opadnięciem w dół,
- krawędzie wykopu były zabezpieczone szczelnie balami lub płytami żelbetowymi w przypadku ruchu samochodowego w pobliżu wykopu lub w przypadku gdy wykop znajduje się w zasięgu pracy dźwigu,
- w wykopie rozpartym o głębokości większej od 1,0 m były wykonane dogodne wyjścia awaryjne w odległościach nie większych niż 30 m.

Stan konstrukcji podporowych i rozporowych powinien być sprawdzany okresowo, a obowiązkowo po wystąpieniu czynników niekorzystnych, np. dużych opadów, mrozu, odwilży, a zauważone usterki powinny być usuwane przed przystąpieniem do prac w wykopie.

5.3.3.2. Rozbiórka zabezpieczeń skarp wykopów

Likwidacja zabezpieczeń skarp wykopów powinna być prowadzona w miarę wykonywania zasypki. Pozostawienie obudowy dopuszcza się w przypadkach technicznej niemożliwości jej usunięcia lub gdy wydobywanie elementów obudowy zagraża bezpieczeństwu pracy lub stwarza możliwość uszkodzenia kon-

strukcji wykonanego obiektu. Pozostawienie elementów zabezpieczenia stateczności ścian wykopów może być dopuszczone tylko za zgodą Inżyniera.

5.3.4. Wykopy o ścianach pionowych bez podparcia lub rozparcia

Wykopy takie dopuścić można, gdy nie występują wody gruntowe i teren przy krawędziach wykopu nie jest obciążony na szerokości równej co najmniej głębokości wykopu oraz w gruntach :

- skałach litych oraz spękanych i w zwietrzelinach do głębokości 2,0 m,
- spoistych (gliny, ility) do głębokości 1,25 m.

Wykopy o głębokościach większych niż podano powyżej, można wykonać bez rozparcia tylko w przypadku, gdy ściany wykopu mają bezpieczne nachylenie.

5.3.5. Bezpieczne nachylenie skarp wykopów

Dopuszcza się stosowanie następujących bezpiecznych nachyleń skarp wykopów :

- w skałach litych - ściany pionowe,
- w skałach spękanych i zwietrzelinach - nachylenie 1:1,
- w gruntach spoistych (gliny, ility) - nachylenie 2:1,
- w gruntach małospoistych i słabych gruntach spoistych oraz w rumoszach zwietrzelinowych gliniastych - nachylenie 1:1,25.

W przypadku wykopów ze skarpami o nachyleniu bezpiecznym wykonawca powinien zastosować następujące zabezpieczenia :

- w pasie terenu przylegającym do górnej krawędzi ściany wykopu, na szerokości równej 3-krotnej głębokości wykopu, spadek powinien być taki, aby umożliwiał odpływ wody od krawędzi wykopu,
- naruszenie stanu naturalnego gruntu dna oraz skarp wykopu, np. przez rozmycie, powinno być usuwane z zachowaniem bezpiecznych nachyleń skarp.

Stan skarp wykopów Wykonawca powinien sprawdzać po każdym wystąpieniu warunków mogących ten stan naruszyć (np. opady, mróz itp.).

5.3.6. Pompowanie wody z wykopów

Wykopy należy chronić przed dopływem wód powietrznych (opadowych) i gruntowych. Sposób odwodnienia wykopów nie może powodować osłabienia lub zniszczenia naturalnej struktury gruntu.

Niedopuszczalne jest pompowanie wody gruntowej bezpośrednio z dołów fundamentowych w gruntach sypkich drobnoziarnistych i mało spoistych.

Niedopuszczalne jest naruszanie struktury mieszanki betonowej przez pompowanie wody bezpośrednio z wykopu w czasie betonowania.

Dla pompowania wody należy na dnie wykopu wykonać drenaż.

Przy dużym napływie wody do fundamentu należy zrezygnować z pompowania i po napłynięciu wody przeprowadzić betonowanie podwodne, zgodnie z zasadami zamieszczonymi w M-13.00.00.

5.4. Zasypywanie wykopów

Zasypywanie wykopów powinno być przeprowadzone bezpośrednio po wykonaniu w nich określonych projektem robót. Przed przystąpieniem do zasypywania dno wykopu powinno być oczyszczone i odwodnione. Jako materiał służący do zasypki wykopów fundamentowych przyczółków/murów oporowych, zasypki za przyczółkami/murami oporowymi i stożków przyczółków/nasypów (skarp) przy obiektach należy stosować żwiry, mieszanki i piaski co najmniej średnioziarniste o wskaźniku różnoziarnistości nie mniejszym od 5 i współczynnika filtracji $k_{10} \geq 6 \times 10^{-5}$ m/s.

Do zasypywania powinien być użyty grunt niezamarznięty i bez zanieczyszczeń, np. torfu, darniny, korzeni, odpadków budowlanych itp. Grunty nie mogą być zanieczyszczone gruntami organicznymi (zawartość części organicznych nie powinna przekraczać 2%).

Zasypywanie należy wykonywać warstwami o grubości 0,20 m i zagęszczać zgodnie z danymi projektu technicznego.

Jeżeli w pobliżu fundamentów zainstalowano urządzenia odwadniające, to warstwę gruntu nad tymi urządzeniami powinno zagęszczać się ręcznie. Grubość tej warstwy powinna wynosić minimum 0,30 m. Zagęszczanie gruntu nie może spowodować uszkodzenia systemu odwadniającego.

Układanie warstw gruntu i ich zagęszczenie w pobliżu elementów budowli powinno być dokonywane w taki sposób, aby nie spowodować uszkodzenia konstrukcji ani izolacji przeciwwilgociowej.

Zасыpywanie wykopów może być prowadzone po uzyskaniu zgody Inżyniera.

5.5. Odkrycia wykopaliskowe

Patrz: Warunki Ogólne Kontraktu i ST D-M-00.00.00. „Przepisy ogólne”

5.6. Przypadki nie przewidziane w dokumentacji projektowej

Jeżeli na terenie robót ziemnych zostaną stwierdzone, nie przewidziane w dokumentacji technicznej: instalacje komunalne (ciepłna, gazowa, elektryczna itp.), niewypały lub szczególne warunki gruntowe (np. głazy), albo niewybuchy lub inne pozostałości wojenne, należy powiadomić o tym fakcie Zamawiającego przerywając prace w tym rejonie.

5.7. Zасыпки elementów konstrukcyjnych

Do wykonywania nasypów na dojazdach do obiektów mostowych, na długości równej długości klina odłamu, zaleca się stosowanie gruntów stabilizowanych cementem. Do wykonania nasypów na dojazdach do mostów i wiaduktów, bez ulepszania gruntów spoiwem, mogą być stosowane żwiry i mieszanki kruszywa naturalnego wg PN-B-11111 lub piaski co najmniej średnioziarniste wg PN-B-11113.

Można stosować tylko grunty niespoiste o następujących właściwościach:

- dobrej zagęszczalności, o wskaźniku różnoziarnistości $U \geq 5$
- dobrej wodoprzepuszczalności, o wskaźniku wodoprzepuszczalności (współczynnika filtracji) $k_{10} \geq 6 \times 10^{-5}$ m/s, tj. min 5m/dobę. Oznaczenie wskaźnika wodoprzepuszczalności wg PN-B/55-04492

Zastosowany materiał powinien spełniać warunek zagęszczalności określony zależnością:

$$U = \frac{d_{60}}{d_{10}} \geq 5$$

Niedopuszczalne jest formowanie i zagęszczanie nasypów w granicy klina odłamu przy użyciu ciężkiego sprzętu, np. spycharki.

Każda warstwa gruntu zасыпки powinna posiadać grubość $\sim 0,20$ m. Można ją zagęszczać ręcznie lub mechanicznie. Wskaźnik zagęszczenia gruntu nie powinien być mniejszy, niż :
- 0,98 wg Proctora dla skarp.

Wilgotność gruntu zagęszczanego powinna być zbliżona do wilgotności optymalnej dla danego gruntu. W przypadku, gdy wilgotność ta wynosi mniej niż 80% wilgotności optymalnej, zagęszczaną warstwę gruntu należy polewać wodą. Jeżeli wilgotność gruntu jest większa, niż optymalna, grunt przed zagęszczaniem powinien być osuszony.

Wilgotność optymalna i maksymalna, gęstość pozorna gruntu w stanie wysuszonym, powinny być wyznaczone laboratoryjnie. W przypadku braku badań laboratoryjnych wilgotność optymalną gruntu można przyjmować orientacyjnie dla piasków 10%,

Przy zagęszczaniu gruntu nasypowego należy przestrzegać następujących zasad :

- rozścielać grunt warstwami o równej grubości - sposobem ręcznym lub lekkim sprzętem mechanicznym,
- warstwę nasypanego gruntu zagęszczać na całej powierzchni, przy jednakowej liczbie przejść urządzenia zagęszczającego,
- prowadzić zagęszczenie od krawędzi ku środkowi nasypu.

5.8. Bezpieczeństwo i higiena pracy przy robotach ziemnych

Za bezpieczeństwo i higienę pracy ludzi zatrudnionych na budowie odpowiada Wykonawca.

Przy wykonywaniu robót ręcznie należy :

- używać narzędzi w dobrym stanie technicznym,
- zapewnić należyte odwodnienie terenu robót,
- wykopy w gruntach wodonośnych wykonywać cienkimi warstwami, a przy zasypaniu warstwy te odbudować,
- pozostawić pas szerokości 0,5 m wzdłuż krawędzi nasypu, wolny od urobku,

- rozstawić robotników w odległości minimum 2 m od siebie,
- środki transportowe ustawić w odległości co najmniej 2,0 m od krawędzi skarpy,
- rozstawić środki transportowe tak, aby między nimi było przejście szerokości co najmniej 1,5 m,
- sprawdzić stan skarp nasypów i wykopów po każdych opadach atmosferycznych.

Przy wykonywaniu prac sprzętem zmechanizowanym należy zachować następujące zasady:

- głębokość odspojonej warstwy gruntu i nachylenie skarpy wykopu powinno być dostosowane,
- roboty ziemne przy nasypach i wykopach należy wykonywać warstwami, nie dopuszczając do nierówności,
- zachować szczególną ostrożność podczas zagęszczania krawędzi nasypów,
- rozstaw pracujących maszyn powinien wykluczać możliwość ich wzajemnego uszkodzenia,
- robotnikom nie wolno przebywać w zasięgu pracy maszyn.

6. KONTROLA JAKOŚCI ROBÓT

6.1. Ogólne zasady kontroli jakości robót

Ogólne zasady kontroli jakości robót podano w ST D-M-00.00.00. „Wymagania ogólne” pkt 6.

Przed przystąpieniem do wykonywania wykopów realizowanych przed budową obiektu należy sprawdzić zgodność rzędnych terenu z danymi podanymi w Dokumentacji Projektowej. W tym celu należy wykonać pobieżny kontrolny pomiar sytuacyjno-wysokościowy. Natomiast w trakcie realizacji wykopów konieczne jest kontrolowanie warunków gruntowych w nawiązaniu do badań geologicznych.

Sprawdzenie i odbiór robót ziemnych powinny być wykonane zgodnie z normą PN-B-06050 oraz PN-S-02205.

Sprawdzeniu i kontroli w czasie wykonywania robót oraz po ich zakończeniu powinny podlegać następujące sprawy:

- zgodność wykonania Robót z Dokumentacją Projektową
- roboty pomiarowe,
- rodzaj i stan gruntu w podłożu,
- odwadnianie wykopów,
- wymiary wykopów,
- zabezpieczenie wykopów,
- cały proces wykonywania zasypek,
- zagęszczenie zasypek.

Inżynier może pobierać próbki gruntów oraz materiałów i prowadzić badania niezależnie od Wykonawcy, na swój koszt. Jeżeli wyniki niezależnych badań wykazą, że wyniki badań Wykonawcy są niewiarygodne, to Inżynier może polecić Wykonawcy lub niezależnemu laboratorium przeprowadzenie powtórnych badań albo może opierać się wyłącznie na własnych badaniach przy ocenie zgodności robót z niniejszymi specyfikacjami. Całkowite koszty takich powtórnych lub dodatkowych badań i pobieranie próbek zostaną poniesione przez Wykonawcę.

6.2. Badania przydatności gruntów

Powinny być przeprowadzone na próbkach pobranych z każdej partii przeznaczonej do wbudowania w korpus ziemny, pochodzącej z nowego źródła, jednak nie rzadziej niż 1 raz na 1000 m³ gruntu. W każdym badaniu należy określić:

- skład granulometryczny, wg PN-B-04481,
- zawartość części organicznych, wg PN-B-04481,
- wilgotność naturalną, wg PN-B-04481,
- wilgotność optymalną i maksymalną gęstość objętościową szkieletu gruntowego, wg PN-B-04481,
- wskaźnik piaskowy gruntu wg PN-EN 933-8,
- wskaźnik wodoprzepuszczalności wg PN-B/55-04492 – dla warstw górnych,
- wskaźnik różnoziarnistości.

6.3. Częstotliwość oraz zakres badań

Tabela 4. Częstotliwość oraz zakres badań i pomiarów wykonanych robót ziemnych

Lp.	Rodzaj pomiaru lub badania	Minimalna częstotliwość badań i pomiarów
1	Pomiar szerokości korpusu ziemnego	Pomiar taśmą, szablonem, łątą o długości 3 m i poziomica lub niwelatorem, przed i za wiaduktem
2	Pomiar szerokości dna rowów	
3	Pomiar pochylenia skarp	
4	Pomiar równości powierzchni korpusu	
5	Pomiar równości skarp	
6	Pomiar rzędnych powierzchni korpusu ziemnego	Pomiar niwelatorem, w odstępach co 10 m przed i za mostem na całym odcinku
7	Pomiar spadku podłużnego powierzchni korpusu lub dna rowu	Pomiar niwelatorem rzędnych w odstępach co 20 m oraz w punktach wątpliwych, na odcinku objazdu
8	Badanie zagęszczenia gruntu	Wskaźnik zagęszczenia określać dla każdej ułożonej warstwy, lecz nie rzadziej niż w trzech punktach na 10 m ² warstwy
9	Badanie nośności VSS	Badanie nośności należy wykonać na powierzchni robót ziemnych, co najmniej raz na odcinku przed i za wiaduktem objazdowym i w miejscach wątpliwych wskazanych przez Inżyniera

6.4. Dokładność wykonania robót

Tabela 5. Dokładność wykonania budowli ziemnych:

Lp.	Część budowli	Jednostka	Dokładność
1	Podłoże nawierzchni: – nierówności powierzchni ^{*)} – pochylenie poprzeczne powierzchni – niweleta powierzchni	cm % cm	± 3 ± 0,5 + 0, - 2
2	Korpus ziemny (jeżeli będzie na nim warstwa ulepszanego podłoża): – oś korpusu drogowego – szerokość górnej powierzchni – nierówności powierzchni ^{*)} – pochylenie poprzeczne górnej powierzchni – niweleta górnej powierzchni – pochylenie warstw gruntów mało przepuszczalnych	cm cm cm % cm %	± 5 + 10 ± 3 ± 1 + 0, - 2 ± 1
3	Skarpy: – pochylenia 1:m – nierówność powierzchni pod warstwą ziemi urodzajnej – nierówności górnej powierzchni ziemi urodzajnej ^{*)}	% pochylenia cm cm	± 10 ± 10 ± 5
4	Rowy: – szerokość – rzędne profilu dna	cm cm	+ 5 -2, +0
^{*)} Nierówności mierzone łątą 3 m			

Wymiary wykopów w planie należy wykonywać zgodnie z dokumentacją techniczną i przy zachowaniu tolerancji :

- ± 15 cm dla wykopów o szerokości dna większej niż 1,5 m,

- ± 5 cm dla wykopów o szerokości dna mniejszej niż 1,5 m.

Rzędne dna wykopów posiadają tolerancję ± 5 cm.

Tolerancja grubości poszczególnych warstw zasypki ± 2 cm.

6.5. Badanie wskaźnika zagęszczenia gruntu

Wymagany wskaźnik zagęszczenia zasypki $I_s \geq 0,98$.

7. OBMIAR

7.1. Ogólne zasady obmiaru robót

Ogólne zasady obmiaru robót podano w ST D-M-00.00.00. „Wymagania ogólne” pkt 7.

7.2. Jednostka obmiarowa

Jednostką obmiarową jest m³ (metr sześcienny)

Obmiar robót ziemnych nie powinien obejmować objętości nie wykazanych w Dokumentacji Projektowej, za wyjątkiem zaakceptowanych na piśmie przez Inżyniera. Podana zasada dotyczy wszystkich czynności związanych z robotami ziemnymi.

8. ODBIÓR OSTATECZNY

8.1. Ogólne zasady odbioru robót

Ogólne zasady odbioru robót podano w ST D-M-00.00.00. „Wymagania ogólne” pkt 8.

8.2. Odbiór robót zanikających i ulegających zakryciu

Badania wg 6 należy przeprowadzać w czasie odbioru ostatecznego robót. Na podstawie wyników badań należy sporządzić protokoły odbioru ostatecznego robót. Jeżeli wszystkie badania dały wyniki dodatnie, wykonane roboty ziemne należy uznać za zgodne z wymaganiami kontraktu. Jeżeli choć jedno badanie dało wynik ujemny, wykonane roboty należy uznać za niezgodne z wymaganiami norm i kontraktu. W takiej sytuacji wykonawca obowiązany jest doprowadzić roboty ziemne do zgodności z normą i przedstawić je do ponownego odbioru.

9. PŁATNOŚĆ

9.1. Ogólne ustalenia dotyczące podstawy płatności

Ogólne ustalenia dotyczące podstawy płatności podano w ST D-M-00.00.00. „Wymagania ogólne” pkt 9.

9.2. Cena jednostki obmiarowej

Zakres czynności objętych ceną jednostkową podano w ST M-11.01.01. i M-11.01.04.

10. PRZEPISY ZWIĄZANE

- PN-B-06050 Geotechnika. Roboty ziemne. Wymagania ogólne. Roboty ziemne budowlane. Wymagania w zakresie wykonania i badania przy odbiorze
- PN-B-02480 Grunty budowlane. Określenia. Symbole. Podział i opis gruntów
- PN-B-04452 Grunty budowlane. Badania polowe.
- PN-B-04481 Grunty budowlane. Badania próbek gruntów.
- PN-B/55-04492 Grunty budowlane. Badania właściwości fizycznych. Oznaczanie wskaźnika wodoprzepuszczalności.
- PN-B-04493 Grunty budowlane. Oznaczenie kapilarności biernej.
- PN-S-02205 Drogi samochodowe. Roboty ziemne. Wymagania i badania.
- PN-B-11111 Kruszywa mineralne. Kruszywo naturalne do nawierzchni drogowych. Żwir i mieszanka
- BN-64/8931-01 Drogi samochodowe. Oznaczenie wskaźnika piaskowego
- BN-64/8931-02 Drogi samochodowe. Oznaczenie modułu odkształcenia nawierzchni podatnych i podłoża przez obciążenie płytą.
- BN-77/8931-12 Oznaczenie wskaźnika zagęszczenia gruntu.

- PN-S-96012 Drogi samochodowe. Podbudowa i ulepszone podłoże z gruntu stabilizowanego cementem.
- PN-EN 1008:2004 Woda zarobowa do betonu. Specyfikacja pobierania próbek, badanie i ocena przydatności wody zarobowej do betonu, w tym wody odzyskanej z procesów produkcji betonu.
- PN-B-04300 Cement. Metody badań. Oznaczanie cech fizycznych
- PN-B-19701 Cement. Cement powszechnego użytku. Skład, wymagania i ocena zgodności
- PN-B-06714-12 Kruszywa mineralne. Badania. Oznaczanie zawartości zanieczyszczeń obcych
- PN-B-06714-15 Kruszywa mineralne. Badania. Oznaczanie składu ziarnowego
- PN-B-06714-26 Kruszywa mineralne. Badania. Oznaczanie zawartości zanieczyszczeń organicznych
- PN-B-06714-28 Kruszywa mineralne. Badania. Oznaczanie zawartości siarki metodą bromową
- PN-EN 197-1:2002 Cement. Część 1: Skład, wymagania i kryteria zgodności dotyczące cementów powszechnego użytku
- Wykonanie i odbiór robót ziemnych dla dróg szybkiego ruchu, IBDiM, Warszawa 1978.
- Instrukcja badań podłoża gruntowego budowli drogowych i mostowych, GDDP, Warszawa 1998.
- Katalog typowych konstrukcji nawierzchni podatnych i półsztywnych, IBDiM, Warszawa 1997.
- Wytoczne wzmacniania podłoża gruntowego w budownictwie drogowym, IBDiM, Warszawa 2002

M-11.01.01a WYKONANIE WYKOPÓW W GRUNTACH NIESPOISTYCH

1. WSTĘP

1.1. Przedmiot ST

Przedmiotem niniejszej specyfikacji technicznej (ST) są wymagania dotyczące wykonania i odbioru wykopów w gruntach niespoistych w ramach budowy przepustu w pasie drogi wewnętrznej, działka nr 242 obręb Leginy.

1.2. Zakres stosowania ST

Specyfikacja techniczna (ST) stanowi obowiązujący dokument przetargowy i kontraktowy przy zlecaniu i realizacji robót wymienionych w p. 1.1.

1.3. Zakres robót objętych ST

Ustalenia zawarte w niniejszej specyfikacji dotyczą zasad wykonywania wykopów w gruntach niespoistych przy obiektach inżynierskich.

Do niniejszego rozdziału mają zastosowanie wszystkie punkty wg ST M-11.01.00.

1.4. Określenia podstawowe

Stosowane określenia podstawowe są zgodne z obowiązującymi, odpowiednimi normami oraz definicjami podanymi w ST D-M-00.00.00. i ST M-11.01.00.

1.5. Ogólne wymagania dotyczące robót

Wykonawca robót jest odpowiedzialny za jakość wykonanych robót oraz za ich zgodność z dokumentacją projektową, ST oraz z poleceniami Inżyniera.

Roboty powinny być wykonane zgodnie ze specyfikacjami technicznymi oraz normami:

- PN-S-02205 Drogi samochodowe. Roboty ziemne. Wymagania i badania.
- PN-B-06050 Geotechnika. Roboty ziemne. Wymagania ogólne.

Do niniejszego rozdziału mają zastosowanie wszystkie punkty wg ST M-11.01.00.

2. MATERIAŁY

Ogólne wymagania dotyczące materiałów, ich pozyskiwania i składowania podano w ST D-M-00.00.00 "Wymagania ogólne" pkt. 2.

Do wykonania wykopów z umocnieniem konieczne są następujące materiały:

- Drewno przeznaczone do zabezpieczenia ścian wykopów oraz wykonywania konstrukcji podpierających lub rozpierających ściany wykopów powinno być iglaste, zaimpregnowane i odpowiadać wymaganiom PN-D-95017 i PN-D-96000.
- Elementy stalowe lub inne materiały stosowane zamiast drewna jako konstrukcje zabezpieczające ściany wykopów muszą być zgodne z opracowaniami Wykonawcy wymienionymi w p.5 i uzgodnione z Inżynierem.

3. SPRZĘT

Ogólne wymagania dotyczące sprzętu podano w ST D-M-00.00.00. "Wymagania ogólne" pkt. 3.

Szczegółowe wymagania dotyczące sprzętu podano w ST M-11.01.00. pkt. 3.

Jakiegokolwiek sprzęt niegwarantujący zachowania wymagań jakościowych Robót zostanie przez Inżyniera zdyskwalifikowany i niedopuszczony do Robót.

4. TRANSPORT

Ogólne wymagania dotyczące transportu podano w ST D-M-00.00.00. "Wymagania ogólne" pkt. 4.

Szczegółowe wymagania dotyczące transportu podano w ST M-11.01.00. pkt. 4.

Dopuszczalny jest dowolny rodzaj środków transportowych zaakceptowany przez Inżyniera, służący do przewozu mas ziemnych oraz materiałów potrzebnych do realizacji Robót.

5. WYKONANIE ROBÓT

5.1. Ogólne zasady wykonania robót

Ogólne zasady wykonania robót podano w ST D-M-00.00.00. „Wymagania ogólne” i ST M-11.01.00. p 5.

Wykonawca przed przystąpieniem do Robót przedstawi Inżynierowi do akceptacji następujące opracowania:

- Projekt technologii i organizacji robót
- Program Zapewnienia Jakości uwzględniający wszystkie warunki, w jakich będą wykonywane roboty
- Projekt zabezpieczenia skarp wykopów

5.2. Wykonanie wykopów

Wykopy należy wykonać mechanicznie – wg zasad M-11.01.00. Tolerancje wykonania wykopów podano w ST M-11.01.00. p. 6.4

5.3. Odwodnienie wykopów

Należy zwrócić szczególną uwagę na utrzymanie dna wykopów w stanie suchym. Jeśli jest to konieczne należy uwzględnić ciągłe odwodnienie miejsca prowadzenia prac, zainstalowanie urządzeń do odpompowania wody, odpompowanie wody i utrzymanie tego stanu przez cały okres prowadzenia Robót. W przypadku stwierdzenia nawodnienia dna wykopów Wykonawca zobowiązany jest do wymiany gruntu z dna wykopu na niezbędną głębokość na własny koszt. Wszystkie czynności związane z odwodnieniem wykopów muszą być zgodne z opracowaniami Wykonawcy wymienionymi w p.5.

6. KONTROLA JAKOŚCI ROBÓT

6.1. Ogólne zasady kontroli jakości robót

Ogólne zasady kontroli jakości robót podano w ST D-M-00.00.00. „Wymagania ogólne” pkt 6.

6.2. Kontrola wykonania wykopów

Sprawdzenie wykonania wykopów polega na kontrolowaniu zgodności z wymaganiami określonymi w niniejszej specyfikacji oraz w dokumentacji projektowej.

7. OBMIAR

7.1. Ogólne zasady obmiaru robót

Ogólne zasady obmiaru robót podano w ST D-M-00.00.00. „Wymagania ogólne” pkt 7.

7.2. Jednostka obmiarowa

Jednostką obmiaru jest 1 m³ (metr sześcienny) wykonanego wykopu.

Obmiaru ilościowego usuniętego gruntu dokonuje się w m³ w stanie rodzimym. Ilość wykonanych robót ziemnych, która stanowi podstawę płatności, określa się jako iloczyn powierzchni i średniej głębokości wykopu. Ilość robót określa się na podstawie Dokumentacji Projektowej z uwzględnieniem ewentualnych zmian zaaprobowanych przez Inżyniera.

8. ODBIÓR OSTATECZNY

Ogólne zasady odbioru robót podano w ST D-M-00.00.00. „Wymagania ogólne” pkt 8.

Roboty ziemne uznaje się za wykonane zgodnie z dokumentacją projektową jeżeli wyniki badań przeprowadzonych przy odbiorach okazały się zgodnie z wymaganiami.

W przypadku gdyby wykonanie choć jednego elementu robót ziemnych okazało się niezgodne z wymaganiami, roboty ziemne uznaje się za niezgodne z dokumentacją projektową. W tym przypadku Wykonawca robót zobowiązany jest doprowadzić roboty do zgodności z wymaganiami i przedstawić je do ponownego odbioru.

Dodatkowe roboty w opisanej wyżej sytuacji nie podlegają zapłacie.

9. PŁATNOŚĆ

9.1. Ogólne ustalenia dotyczące podstawy płatności

Ogólne ustalenia dotyczące podstawy płatności podano w ST D-M-00.00.00. p.9

9.2 Cena jednostki obmiarowej

Płatność za 1 m³ wykonanego wykopu należy przyjmować zgodnie z obmiarem i oceną jakości wykonanych robót.

Cena wykonania robót obejmuje:

- Wykonanie wszystkich opracowań wymienionych w pkt.5 niniejszej ST wraz z niezbędnymi uzgodnieniami;
- wykonanie wszystkich czynności określonych w niniejszej ST oraz wynikających z opracowań wykonanych przez Wykonawcę, wymienionych w pkt. 5 niniejszej ST;
- prace pomiarowe i roboty przygotowawcze, roboty geodezyjne – wytyczenie robót,
- pełna obsługa geodezyjna w trakcie wykonywania robót ziemnych,
- oznakowanie robót,
- zapewnienie niezbędnych czynników produkcji, w tym materiałów wynikających z opracowań Wykonawcy, wymienionych w p.5 niniejszej ST
- zastosowanie materiałów pomocniczych koniecznych do prawidłowego wykonania robót lub wynikających z przyjętej technologii robót;
- odspojenie gruntu, wydobywanie, załadunek i odwiezienie go w miejsce zatwierdzone przez Inżyniera,
- wykonanie rowków na dnie wykopu do ujęcia wody oraz studzienek do pompowania wody,
- odwodnienie i utrzymanie wykopu w stanie suchym w całym okresie prowadzenia Robót;
- wydobywanie z dna wykopu przypadkowo zsuniętego gruntu oraz usunięcie nadwyżki gruntu nad rzędną dna wykopu;
- wywóz urobku nie przeznaczonego do ponownego wbudowania na wysypisko wraz z kosztem składowania i utylizacji;
- przeprowadzenie pomiarów wymaganych w specyfikacji technicznej,
- uporządkowanie terenu robót
- wykonanie szczegółowej dokumentacji powykonawczej i dokumentów odbiorowych przewidzianych w niniejszej ST

10. PRZEPISY ZWIĄZANE

jak w ST M-11.01.00.

M-11.01.04. ZASYPANIE WYKOPÓW Z ZAGĘSZCZENIEM – ZASYPKI OBIEKTOWE

1. WSTĘP

1.1. Przedmiot ST

Przedmiotem niniejszej specyfikacji technicznej (ST) są przepisy dotyczące wykonania i odbioru robót ziemnych – zasypek obiektowych w ramach budowy przepustu w pasie drogi wewnętrznej, działka nr 242 obręb Leginy.

1.2. Zakres stosowania ST

Specyfikacja techniczna (ST) jest stosowana jako dokument przetargowy i kontraktowy przy zlecaniu i realizacji robót wymienionych w p.1.1.

1.3. Zakres robót objętych ST

Ustalenia zawarte w niniejszej specyfikacji dotyczą zasad prowadzenia robót ziemnych przy zasypywaniu wykopów gruntem niespoistym, z zagęszczeniem, do poziomu określonego w dokumentacji projektowej. Zakres robót obejmuje zasypki wykopów przy skrzydłach i przyczółkach zgodnie z Dokumentacją Projektową.

Do niniejszego rozdziału mają również zastosowanie ustalenia ST M-11.00.00.

1.4. Określenia podstawowe

1.4.1. Określenia podstawowe są zgodne z podanymi w p. 1.4. ST M-11.01.00.

1.5. Ogólne wymagania dotyczące robót

Ogólne wymagania dotyczące robót podano w ST M-11.00.00. p. 1.5.

2. MATERIAŁY (GRUNTY)

2.1. Ogólne wymagania dotyczące materiałów

Ogólne wymagania dotyczące materiałów, ich pozyskiwania i składowania, podano w ST M-11.01.00. p.2. Jakikolwiek materiał niegwarantujący zachowania wymagań jakościowych Robót zostanie przez Inżyniera zdyskwalifikowany i niedopuszczony do Robót.

2.2. Grunty i materiały do nasypów i zasypki obiektowej

Jako materiał służący do zasypki wykopów przy przyczółkach należy stosować żwiry, mieszanki i piaski co najmniej średnioziarniste o wskaźniku różnoziarnistości nie mniejszym od 5 i współczynnika filtracji $k_{10} \geq 6 \times 10^{-5}$ m/s. Grunty nie mogą być zanieczyszczone gruntami organicznymi (zawartość części organicznych nie powinna przekraczać 2%).

2.3. Woda

Woda stosowana do stabilizacji gruntu lub kruszywa cementem i ewentualnie do pielęgnacji wykonanej warstwy powinna odpowiadać wymaganiom PN-EN 1008: 2004. Bez badań laboratoryjnych można stosować wodociągową wodę pitną. Gdy woda pochodzi z wątpliwych źródeł nie może być użyta do momentu jej przebadania, zgodnie z wyżej podaną normą lub do momentu porównania wyników wytrzymałości na ściskanie próbek gruntowo-cementowych wykonanych z wodą wątpliwą i z wodą wodociągową. Brak różnic potwierdza przydatność wody do stabilizacji gruntu lub kruszywa cementem.

3. SPRZĘT

3.1. Ogólne wymagania dotyczące sprzętu

Ogólne wymagania i ustalenia dotyczące sprzętu określono w ST-D-M-00.00.00. i ST M-11.01.00 p.3

3.2. Sprzęt do wykonania robót

Wykonawca przystępujący do wykonania ulepszonego podłoża stabilizowanego spoiwami przy wytwarzaniu mieszanek kruszywowo-spoiwowych w mieszarkach powinien wykazać się możliwością korzystania z następującego sprzętu:

- mieszarek stacjonarnych,
- układarek do rozkładania mieszanki,
- zagęszczarek płytowych lub ubijaków mechanicznych do zagęszczania.

Dobór sprzętu zagęszczającego zależy od rodzaju gruntu i grubości zagęszczanej warstwy. Dobór sprzętu zagęszczającego Wykonawca ustali doświadczalnie przed przystąpieniem do wykonywania zasypek.

3.3. Dobór sprzętu zagęszczającego

W tablicy 1 podano, dla różnych rodzajów gruntów, orientacyjnie dane przy doborze sprzętu zagęszczającego. Sprzęt do zagęszczania powinien być zatwierdzony przez Inżyniera.

Tablica 1. Orientacyjne dane przy doborze sprzętu zagęszczającego

Działanie sprzętu	Rodzaj sprzętu	Grunty niespoiste: piaski, żwiry, pospółki		Mieszanki gruntowe z małą zawartością frakcji kamienistej	
		Grubość warstwy w cm	Liczba przejazdów	Grubość warstwy w cm	Liczba przejazdów
Statyczne	1. walce gładkie	10 do 20	4 do 8	10 do 20	4 do 8
	2. walce ośladowane	----	---	20 do 30	8 do 12
	3. walce ogumione (samojezdne i przyczepne)	20 do 40	6 do 10	30 do 40	6 do 10
Dynamiczne	4. płytki spadające (ubijaki)	----	--	50 do 70	2 do 4
	5. szybko uderzające ubijaki	20 do 40	2 do 4	20 do 30	2 do 4
	6. walce wibracyjne				
	• lekkie (do 5 ton)	30 do 50	3 do 5	20 do 40	3 do 5
	• średnie (5÷8 ton)	40 do 60	3 do 5	30 do 50	3 do 5
	• ciężkie (> 8 ton)	50 do 80	3 do 5	40 do 60	3 do 5
	7. płyty wibracyjne				
	• lekkie	20 do 40	5 do 8	10 do 20	5 do 8
	• ciężkie	30 do 60	4 do 6	20 do 40	4 do 6

4. TRANSPORT

4.1. Ogólne wymagania dotyczące transportu

Ogólne wymagania dotyczące transportu podano w p. 4 ST D-M-00.00.00. i M-11.01.00.

Zastosowane środki i sposób transportu powinny być dostosowane do kategorii gruntu, jego objętości, techniki odspojenia, sposobu załadunku i odległości transportu.

Załadunek, transport, rozładunek i składowanie materiału zasypki nie może powodować obniżenia jego właściwości.

Wykonawca ma obowiązek zorganizowania transportu z uwzględnieniem wymogów bezpieczeństwa zarówno w obrębie pasa drogowego, jak i poza nim. Przy ruchu po drogach publicznych środki transportu powinny spełniać wymagania podane w ST D-M-00.00.00 „Wymagania ogólne”.

Zwiększenie odległości transportu ponad wartości zatwierdzone nie może być podstawą roszczeń Wykonawcy, dotyczących dodatkowej zapłaty za transport, o ile zwiększone odległości nie zostały wcześniej zaakceptowane na piśmie przez Inżyniera.

4.2. Transport i magazynowanie kruszywa

Kruszywo należy transportować i przechowywać w warunkach zabezpieczających je przed rozfrakcjonowaniem, zanieczyszczeniem oraz zmieszaniem z kruszywem innych klas petrograficznych, asortymentów, marek i gatunków. Kruszywo powinno być składowane na dobrze zagęszczonym i odwodnionym podłożu.

5. WYKONANIE ROBÓT

5.1. Ogólne zasady wykonania robót

Ogólne zasady wykonania robót podano w ST M-11.01.00. p. 5.

Wykonawca przed przystąpieniem do Robót przedstawi Inżynierowi do akceptacji następujące opracowania:

- Projekt Technologii i Organizacji Robót

- Program Zapewnienia Jakości uwzględniający wszystkie warunki, w jakich będą wykonywane Roboty

Wykonawca może przystąpić do zasypywania wykopów po wykonaniu w nich projektowanych elementów obiektu i określonych robót oraz uzyskaniu zezwolenia Inżyniera, co powinno być potwierdzone wpisem do Dziennika Budowy.

5.2. Zasady wykonywania robót

Sposób wykonania robót powinien być zgodny z dokumentacją projektową.

Podstawowe czynności przy wykonywaniu robót obejmują:

- roboty przygotowawcze,
- transport materiału wraz z załadunkiem i rozładunkiem,
- wykonanie zasypki,
- zagęszczenie zasypki,
- roboty wykończeniowe.

5.3. Roboty przygotowawcze

Przed przystąpieniem do robót należy:

- a) ustalić materiały i sprzęt niezbędne do wykonania robót,
- b) określić kolejność, sposób i termin wykonania robót.

5.4. Wykonanie zasypek

5.4.1. Projekt organizacji i harmonogram robót

Zasypywanie wykopów należy prowadzić zgodnie z ustaloną kolejnością robót, na podstawie harmonogramu robót opracowanego przez Wykonawcę i zaakceptowanego przez Inżyniera. Harmonogram musi uwzględniać etapowanie robót.

5.4.2. Ułożenie zasypek

Zasypywanie wykopów powinno być przeprowadzone bezpośrednio po wykonaniu w nich i odbiorze projektowanych robót, po uzyskaniu zgody Inżyniera. Przed rozpoczęciem zasypywania wykopów ich dno powinno być oczyszczone z zanieczyszczeń obcych, a w przypadku potrzeby odwodnione.

Skrzydła przyczółków można zasypywać po ich zaizolowaniu

Materiał zasypowy, w zależności od miejsca wbudowania, powinien spełniać wymagania podane w pktcie 2.

5.5. Zagęszczenie gruntu zasypowego

Grunt należy zagęszczać niezwłocznie po wbudowaniu.

Każda warstwa gruntu nasypowego powinna być zagęszczana mechanicznie. Kolejną warstwę gruntu można układać po stwierdzeniu uzyskania wymaganych parametrów już ułożonej warstwy. Należy zwrócić uwagę, aby podczas zagęszczania nie uszkodzić izolacji fundamentu lub podpory.

Grubość zagęszczanych warstw winna wynosić:

- a) przy zagęszczaniu wibratorami lub ubijakami mechanicznymi - max. 0,4 m,
- b) przy ubijaniu ciężkimi tarczami - od 0,5 m do 1,0 m w zależności od ich masy i wysokości spadania, przy czym grubość ubijanej warstwy nie powinna być większa od średnicy tarczy.

Zagęszczanie gruntu powinno odbywać się przy jednoczesnej, stałej kontroli laboratoryjnej. Wskaźnik zagęszczenia powinien wynosić co najmniej:

- 0,98 wg Proctora dla stożków nasypu,

Wilgotność technologiczna gruntu w czasie jego zagęszczania powinna być dostosowana do metody zagęszczania, rodzaju gruntu i rodzaju stosowanego sprzętu. Decydującym kryterium jest możliwość uzyskania wymaganego zagęszczenia gruntu. W przypadku zagęszczania walcami statycznymi wilgotność powinna być zbliżona do optymalnej (z tolerancją $\pm 2\%$), w przypadku użycia sprzętu wibracyjnego zalecana jest wilgotność mniejsza od optymalnej, ustalona na podstawie wstępnych prób na poletku doświadczalnym. Jeżeli wilgotność gruntu przeznaczonego do zagęszczania jest większa od wilgotności optymalnej o wartość większą od odchyleń podanych w pktcie 6, to grunt należy przesuszyć w sposób naturalny lub ulepszyć przez zastosowanie dodatku spoiw. Jeżeli zachodzi taka potrzeba, to zaleca się zwiększenie wilgotności gruntu przez zraszanie wodą.

Przy zagęszczaniu gruntów nasypowych, dla uzyskania równomiernego wskaźnika należy:

- rozścielać grunt warstwami o równej grubości, sposobem ręcznym lub lekkim sprzętem mechanicznym,
- warstwę nasypanego gruntu zagęszczać na całej szerokości, przy jednakowej liczbie przejść sprzętu zagęszczającego,
- prowadzić zagęszczenie od krawędzi ku środkowi nasypu.

Trudno dostępne miejsca przestrzeni mogą być wypełnione gruntem stabilizowanym cementem. Niedopuszczalne jest ich wypełnienie upłynnionym gruntem niespoistym.

5.6. Wykonanie robót w okresie deszczów

Wykonywanie nasypów należy przerwać, jeżeli wilgotność gruntu przekracza wartość dopuszczalną, to znaczy jest większa od wilgotności optymalnej o więcej niż 10 % jej wartości.

Na warstwie gruntu nadmiernie zawilgoconego, nie wolno układać następnej warstwy gruntu. Osuszenie można przeprowadzić w sposób mechaniczny lub chemiczny poprzez wymieszanie z wapnem palonym albo hydratyzowanym.

W okresie deszczowym nie należy pozostawiać nie zagęszczonej warstwy do dnia następnego. Jeżeli warstwa gruntu niezagęszczonego uległa przewilgoceniu, a Wykonawca nie jest w stanie osuszyć jej i zagęścić w czasie zaakceptowanym przez Kierownika Projektu, to może on nakazać Wykonawcy usunięcie wadliwej warstwy.

5.7. Wykonywanie zasypek w okresie mrozów

Niedopuszczalne jest wykonywanie zasypek w temperaturze, przy której nie jest możliwe osiągnięcie w zasypce wymaganego wskaźnika zagęszczenia gruntów. Nie dopuszcza się wbudowania gruntów zamarzniętych lub gruntów przemieszanych ze śniegiem lub lodem. W czasie dużych opadów śniegu wykonywanie zasypek powinno być przerwane. Przed wznowieniem prac należy usunąć śnieg z powierzchni wykonanej już zasypki.

Jeżeli warstwa niezagęszczonego gruntu zamarzła, to nie należy jej przed rozmarznięciem zagęszczać ani układać na niej następnych warstw.

5.8. Roboty wykończeniowe

Roboty wykończeniowe powinny być zgodne z dokumentacją projektową. Do robót wykończeniowych należą prace związane z dostosowaniem wykonanych robót do warunków budowy obiektu i roboty porządkujące.

6. KONTROLA JAKOŚCI ROBÓT

6.1. Ogólne zasady kontroli jakości robót

Ogólne zasady kontroli jakości robót podano w ST D-M-00.00.00. i ST M-11.01.00. p. 6.

6.2. Kontrola wykopu przed wykonaniem zasypki

Przed przystąpieniem do zasypywania wykopów należy sprawdzić ich stan (czy są oczyszczone ze śmieci i wody).

6.3. Badanie gruntu do wykonania zasypek

Należy sprawdzić rodzaj i stan gruntu przeznaczonego do zasypywania wykopów. Badania przydatności gruntów powinny być wykonane na próbkach pobranych z każdej partii pochodzącej z nowego źródła, jednak nie rzadziej niż 3 razy na obiekt.

Grunt powinien odpowiadać wymaganiom punktu 2 niniejszej ST, przy czym:

- a) skład granulometryczny i wskaźnik różnoziarnistości należy sprawdzać wg PN-B-04481:1988:
 - grunty do zasypywania wykopów filarów nie powinny zawierać frakcji większych niż 100 mm,
 - wskaźnik różnoziarnistości gruntów do zasypywania wykopów fundamentowych przyczółków, zasypki za przyczółkami, stożków przyczółków i skarp przy obiekcie powinien być wyższy niż 5 zgodnie z PN-B-04481:1988,
- b) zawartość części organicznych należy sprawdzać metodą chemiczną (I.W. Tiurina) przez utlenienie za pomocą dwuchromianu potasu, przy czym zawartość części organicznych w gruncie do zasypek nie powinna przekraczać 2%,
- c) współczynnik filtracji dopuszcza się ustalać na podstawie uziarnienia gruntu oraz jego porowatości (zaleca się korzystanie z danych empirycznych albo obliczanie ze wzorów Slichtera lub Bayera), a w przypadkach wątpliwych metodami laboratoryjnymi wg Instrukcji ITB nr 339, przy czym współczynnik filtracji dla gruntów do zasypywania wykopów fundamentowych przyczółków, zasypek za przyczółkami i stożków przyczółków powinien wynosić $k_{10} \geq 6 \times 10^{-5}$ m/s.

6.4. Badania kontrolne prawidłowości wykonania poszczególnych warstw zasypek

Badania kontrolne prawidłowości wykonania poszczególnych warstw nasypu polegają na sprawdzeniu:

- a) grubości każdej warstwy i jej wilgotności przy zagęszczaniu; badania należy przeprowadzić nie rzadziej niż jeden raz na 25 m² warstwy,
- b) przestrzegania ograniczeń określonych w p. 5.6 i 5.7. dotyczących wbudowania gruntów w okresie deszczów i mrozów.

6.5. Sprawdzenie zagęszczenia zasypek

Sprawdzenie zagęszczenia nasypu polega na skontrolowaniu zgodności wartości wskaźnika zagęszczenia I_s z wartościami określonymi w p. 5.5. Do bieżącej kontroli zagęszczenia dopuszcza się aparaty izotopowe. Oznaczenia wskaźnika zagęszczenia I_s powinno być przeprowadzone według normy BN-77/8931-12. Zagęszczenie należy kontrolować nie rzadziej niż jeden raz w trzech punktach na 100 m² warstwy oraz nie rzadziej niż 3 razy dla każdej podpory w przypadku określenia wartości I_s .

Wyniki badań kontroli zagęszczenia robót Wykonawca powinien wpisywać do dokumentów laboratoryjnych. Prawidłowość zagęszczenia zasypki powinna być potwierdzona przez Inżyniera wpisem w dzienniku budowy.

Jeżeli badania kontrolne wykażą, że zagęszczenie warstwy nie jest wystarczające, to Wykonawca powinien spulchnić warstwę, doprowadzić grunt do wilgotności optymalnej i powtórnie zagęścić. Jeżeli powtórne zagęszczenie nie spowoduje uzyskania wymaganego wskaźnika zagęszczenia, Wykonawca powinien usunąć warstwę i wbudować nowy materiał, o ile Inżynier nie zezwoli na ponowienie próby prawidłowego zagęszczenia warstwy. Wyniki kontroli zagęszczenia robót Wykonawca powinien wpisywać do dokumentów laboratoryjnych. Prawidłowość zagęszczenia konkretnej warstwy nasypu lub podłoża pod nasypem powinna być potwierdzona przez Inżyniera wpisem w dzienniku budowy.

Wilgotność optymalną należy oznaczać na podstawie próby normalnej metodą I wg PN-B-04481:1988. Odchylenia od wilgotności optymalnej w trakcie zagęszczania zasypki nie powinny przekraczać $\pm 2\%$.

6.6. Kontrola rzędnych skarp i stożków

Rzędne wykonanych nasypów i ich spadki powinny być zgodne z dokumentacją projektową. Jeżeli dokumentacja projektowa nie podaje inaczej dopuszczalne odchyłki od ustaleń dokumentacji projektowej nie powinny przekraczać:

- 0,002 dla spadków,
- ± 2 cm dla rzędnych.

Nierówność powierzchni wykonanego stożka lub skarpy (wybrzuszenia i wklęsnięcia) mierzona łąką długości 3 m nie powinna przekraczać ± 2 cm.

7. OBMIAR ROBÓT

7.1. Ogólne zasady obmiaru robót

Ogólne zasady obmiaru robót podano w ST D-M-00.00.00. i ST M-11.00.00. p.7.

7.2. Jednostka obmiarowa

Jednostką obmiarową nasypów i zasypek jest m^3 (metr sześcienny).

Objętość nasypów będzie ustalona w metrach sześciennych na podstawie obliczeń z przekrojów poprzecznych, w oparciu o poziom gruntu rodzimego lub poziom gruntu po usunięciu warstw gruntów nieprzydatnych.

8. ODBIÓR ROBÓT

8.1. Ogólne zasady odbioru robót

Ogólne zasady odbioru podano w ST D-M-00.00.00. i M-11.01.00. p. 8.

Roboty uznaje się za wykonane zgodnie z dokumentacją projektową, ST i wymaganiami Inżyniera, jeżeli wszystkie pomiary i badania z zachowaniem tolerancji wg punktu 6 dały wyniki pozytywne.

8.2. Odbiór robót zanikających i ulegających zakryciu

Do robót zanikających i ulegających zakryciu należą:

- oczyszczenie dna wykopu,
- ułożenie i zagęszczenie poszczególnych warstw.

Odbiór tych robót powinien być zgodny z wymaganiami ST D-M-00.00.00 „Wymagania ogólne“

9. PODSTAWA PŁATNOŚCI

9.1. Ogólne ustalenia dotyczące podstawy płatności

Ogólne ustalenia dotyczące podstawy płatności podano w ST D-M-00.00.00. i ST M-11.01.00. p. 9

9.2. Cena jednostki obmiarowej

Cena wykonania 1 m^3 nasypów i zasypek obejmuje:

- wykonanie wszystkich opracowań wymienionych w pkt.5 niniejszej ST wraz z niezbędnymi uzgodnieniami;
- wykonanie wszystkich czynności określonych w niniejszej ST oraz wynikających z opracowań wykonanych przez Wykonawcę, wymienionych w pkt. 5 niniejszej ST;
- prace pomiarowe i przygotowawcze;
- zapewnienie niezbędnych czynników produkcji, w tym materiałów wynikających z opracowań Wykonawcy, wymienionych w pkt.5 niniejszej ST;
- odwodnienie terenu robót,

- zastosowanie materiałów pomocniczych koniecznych do prawidłowego wykonania robót lub wynikających z przyjętej technologii robót;
- zakup, dostarczenie i przygotowanie materiału zasypki;
- uformowanie nasypów do zaprojektowanego kształtu;
- wbudowanie, uformowanie i zagęszczenie zasypki w stanie jej optymalnej wilgotności,
- wykonanie i rozbiórka wszelkich urządzeń zabezpieczających roboty,
- plantowanie skarp;
- uporządkowanie terenu po zakończeniu robót,
- zabezpieczenie urządzeń obcych;
- przeprowadzenie pomiarów i badań laboratoryjnych wymaganych w specyfikacji technicznej,
- wykonanie geodezyjnej dokumentacji powykonawczej
- wykonanie dokumentów odbiorowych przewidzianych w niniejszej ST

9.3. Sposób rozliczenia robót tymczasowych i prac towarzyszących

Cena wykonania robót określonych niniejszą specyfikacją obejmuje:

- roboty tymczasowe, które są potrzebne do wykonania robót podstawowych, ale nie są przekazywane Zamawiającemu i są usuwane po wykonaniu robót podstawowych,
- prace towarzyszące, które są niezbędne do wykonania robót podstawowych, niezaliczane do robót tymczasowych.

10. PRZEPISY ZWIĄZANE

Spis przepisów związanych podano w ST M-11.01.00. p. 10

M-12.00.00. ZBROJENIE

M-12.01.02. ZBROJENIE BETONU STALĄ KLASY AIII N

1. WSTĘP

1.1. Przedmiot specyfikacji

Przedmiotem niniejszej Szczegółowej Specyfikacji Technicznej są wymagania dotyczące wykonania i odbioru robót związanych z wykonaniem zbrojenia niesprężającego betonu konstrukcji mostowych stalowymi prętami wiotkimi **w ramach budowy przepustu w pasie drogi wewnętrznej, działka nr 242 obręb Leginy.**

1.2. Zakres stosowania ST

Specyfikacja Techniczna jest stosowana jako Dokument Przetargowy i Kontraktowy przy zlecaniu i realizacji robót wymienionych w punkcie 1.1.

1.3. Zakres robót objętych ST

Ustalenia zawarte w niniejszej Specyfikacji mają zastosowanie przy wykonywaniu zbrojenia belek podporęczowych przepustu.

Ustalenia zawarte w niniejszej Specyfikacji dotyczą zasad prowadzenia robót związanych z:

- przygotowaniem zbrojenia,
- montażem zbrojenia,
- kontrolą jakości robót i materiałów.

1.4. Określenia podstawowe

Określenia podane w niniejszej ST są zgodne z obowiązującymi polskimi normami i ST D-M-00.00.00. "Wymagania ogólne" pkt 1.4.

1.4.1. Pręty stalowe wiotkie - pręty stalowe o przekroju kołowym gładkie lub żebrowane o średnicy do 40 mm.

1.4.2. Zbrojenie niesprężające - zbrojenie konstrukcji betonowej nie wprowadzające do niej naprężeń w sposób czynny.

1.5. Ogólne wymagania dotyczące robót

Ogólne wymagania dotyczące robót podano w ST D-M-00.00.00. "Wymagania ogólne" pkt 5.

2. MATERIAŁY

2.1. Warunki ogólne stosowania materiałów

Warunki ogólne stosowania materiałów podano w ST D-M-00.00.00 "Wymagania ogólne" pkt 2.

Należy stosować materiały dopuszczone do obrotu i stosowania w budownictwie, które są oznaczone znakiem CE lub B, dla których Wykonawca przedstawi deklarację właściwości użytkowych wyrobu. Jako Specyfikację Techniczną wyrobu należy stosować Normę zharmonizowaną, Aprobata Techniczną IBDiM lub europejską Aprobata Techniczną. Aprobata Techniczną IBDiM lub europejską Aprobata Techniczną można stosować w okresie ich ważności, natomiast po upływie okresu ważności Aprobaty Technicznej obowiązująca jest krajowa lub europejska Ocena Techniczna. Na podstawie ww. dokumentów należy sprawdzić zgodność zgłaszanych materiałów.

2.2. Klasy i gatunki stali zbrojeniowej

Przy wykonywaniu robót objętych niniejszą Specyfikacją stosuje się następujące klasy i gatunki stali zbrojeniowej:

Tabela Nr 1

Klasa stali	Gatunek stali	Rodzaj stali	Średnica prętów [mm]	Normy
A-III N	B500SP	okrągła żebrowana	6÷32	PN-H-93220:2006

2.3. Własności mechaniczne i technologiczne stali do zbrojenia konstrukcyjnego

Do zbrojenia głównych elementów konstrukcyjnych należy stosować stal zbrojeniową gatunku B500SP EP-STAL, zgodną z wymaganiami normy PN-H-93220:2006, dostarczaną w postaci żebrowanych prętów prostych, lub zbrojenia prefabrykowanego w zbrojarni, o średnicach od 8 do 40 mm, charakteryzującą się następującymi parametrami:

Symbol	Opis	Wartość	Klasa/rodzaj
R_e	charakterystyczna granica plastyczności	min. 500 MPa	klasa A-IIIN wg PN-91/S-10042
R_m/R_e	stosunek wytrzymałości na rozciąganie do granicy plastyczności	1,15 ÷ 1,35	klasa C (stal o wysokiej ciągliwości) wg PN-EN-1992-1-1 (Eurokod 2)
A_{gt}	wydłużenie procentowe próbki pod największym obciążeniem	min. 8%	
C_E	równoważnik węgla	maks. 0,50%	stal spawalna

Stal zbrojeniowa dostarczana na budowę powinna mieć udokumentowaną zgodność z normą PN-H-93220:2006.

2.4. Materiały montażowe

Jeżeli do łączenia prętów zbrojenia nie stosuje się spawania czy zgrzewania do ich montażu należy używać wyżarzonego drutu stalowego, tzw. wiązałkowego. Średnica drutu wiązałkowego powinna być dostosowana do średnicy prętów głównych w złączu, ale nie mniejsza niż 1,0 mm. Do montażu prętów zbrojenia o średnicy większej niż 12 mm należy stosować drut wiązałkowy o średnicy 1,4 mm.

Elektrody oraz inne materiały do spawania należy stosować według odpowiednich norm przedmiotowych, w zależności od metody i warunków spawania. Wybór elektrod do spawania zbrojenia wymaga akceptacji Inżyniera.

2.5. Podkładki dystansowe

Dopuszcza się stosowanie stabilizatorów i podkładek dystansowych z betonu. Podkładki dystansowe powinny być mocowane do prętów zbrojenia. Nie dopuszcza się stosowania podkładek dystansowych z drewna, cegły lub prętów stalowych.

2.6. Wady powierzchniowe

Powierzchnia stali zbrojeniowej dostarczonej na budowę w postaci prętów prostych lub kręgów oraz powierzchnia elementów, z których wykonano zbrojenie prefabrykowane w zbrojarni dostarczone na budowę, nie powinny wykazywać pęknięć, pęcherzy i naderwań. W technologicznej próbie zginania powierzchnia próbek także nie powinna wykazywać pęknięć, naderwań i rozwarstwień.

Na powierzchni czołowej prętów niedopuszczalne są pozostałości jamy usadowej, rozwarstwienia i pęknięcia widoczne nieuzbrojonym okiem. Wady powierzchniowe, takie jak rysy, drobne łuski i zawalco-

wania, wtrącenia niemetaliczne, wżery, wypukłości, wgniecenia, zgorzeliny i chropowatości są dopuszczalne, jeśli nie przekraczają 0,5 mm licząc od średnicy rdzenia dla prętów o średnicy nominalnej do 25 mm oraz 0,7 mm dla prętów o większych średnicach.

2.7. Odbiór stali na budowie

Stal zbrojeniowa może być dostarczona w postaci prętów prostych o długości określonej w zamówieniu, z dopuszczalną odchyłką ± 100 mm. Pręty proste dostarcza się w wiązkach związanych drutem stalowym lub taśmą, w co najmniej trzech miejscach równomiernie rozłożonych.

Masa jednej wiązki lub kręgu nie powinna przekraczać 5 ton, chyba, że w zamówieniu uzgodniono inaczej. Inny rodzaj pakowania należy uzgodnić w zamówieniu.

Do każdej dostawy stali zbrojeniowej dostarczonej na budowę w postaci prętów prostych lub kręgów wytwórca jest obowiązany dołączyć dokument kontroli – „Świadectwo odbioru, typ 3.1”, wystawione wg wymagań normy PN-EN 10204:2006, stwierdzający zgodność wyrobu z wymaganiami normy PN-H-93220:2006 oraz zgodność z warunkami zamówienia.

Na dokumencie kontroli dla stali zbrojeniowej powinny zostać podane następujące informacje:

- a) Nazwa i rodzaj dokumentu kontroli („Świadectwo odbioru, typ 3.1 wg PN-EN 10204:2006”).
- b) Nazwa wytwórcy.
- c) Adres zakładu produkcyjnego.
- d) Nazwa i adres pierwszego zamawiającego, kupującego materiał od wytwórcy.
- e) Nazwa i adres odbiorcy (jeżeli jest inny, niż zamawiający).
- f) Data wystawienia dokumentu kontroli.
- g) Opis wyrobu:
 - nazwa gatunku stali zbrojeniowej: B500SP,
 - nazwa wyrobu: EPSTAL,
 - średnice nominalne prętów,
 - długości prętów,
 - ilość wiązek,
 - waga całkowita,
 - numer(-y) wytopu(-ów).
- h) Wyniki kontroli dla każdego z poszczególnych wytopów – wg wymagań normy PN-H-93220:2006 i ew. Aprobaty Technicznej:
 - własności mechaniczne,
 - skład chemiczny.
- i) Numer normy PN-H-93220:2006 oraz ew. numery Aprobat Technicznych, na zgodność z którymi dokonuje się oceny zgodności.
- j) Numer certyfikatu zgodności z normą PN-H-93220:2006 i ew. Aprobata Techniczną.
- k) Oświadczenie przedstawiciela wytwórcy, niezależnego od wydziału produkcyjnego, o zgodności wyrobów z normą PN-H-93220:2006 i ew. Aprobata Techniczną i/lub zgodności z zamówieniem.
- l) Imię, nazwisko i stanowisko przedstawiciela wytwórcy, niezależnego od wydziału produkcyjnego.
- m) Znak Budowlany „B”.

Do każdej dostawy stali zbrojeniowej dostarczonej na budowę w postaci zbrojenia prefabrykowanego w zbrojarni wytwórca jest zobowiązany dołączyć:

- a) Stallistę – oznaczony unikatowym numerem wykaz pozycji wraz z liczbą sztuk, średnicą i długością poszczególnych elementów, z których wykonano zbrojenie oraz odnośnikiem do rysunku z dokumentacji technicznej. Numer stallisty widnieje na wszystkich metkach przypiętych do pozycji ujętych w stalliście.
- b) Deklarację zgodności dostawy – dokument zawierający następujące dane:
 - numer deklaracji zgodności,

- datę wystawienia deklaracji zgodności,
 - nazwę i adres pierwszego zamawiającego, kupującego materiał od wytwórcy,
 - nazwę i adres odbiorcy (jeżeli jest inny, niż zamawiający),
 - nazwę i/lub numer zlecenia,
 - wykaz stallist wraz z wykazem rysunków z dokumentacji technicznej,
 - numer normy PN-H-93220:2006 i ew. Aprobata Technicznych, na zgodność z którymi dokonuje się oceny zgodności,
 - wykaz dokumentów kontroli dla stali zbrojeniowej („Świadectw odbioru, typ 3.1”, patrz p. 2.2.4.1.1 powyżej), wystawionych dla każdej średnicy i dla każdego wytopu stali zbrojeniowej użytej w procesie produkcji zbrojenia prefabrykowanego w zbrojarni obejmującego dostawę,
 - imię, nazwisko i stanowisko osoby wystawiającej deklarację zgodności wraz z podpisem.
- c) Dokumenty kontroli – „Świadectwa odbioru typ 3.1” (patrz pkt 2.2.4.1.1) – wystawione dla każdej średnicy i dla każdego wytopu stali zbrojeniowej użytej w procesie produkcji zbrojenia prefabrykowanego w zbrojarni obejmującego dostawę, zgodne z wykazem dokumentów kontroli ujętym w deklaracji zgodności dostawy.
- d) Dowód dostawy.

W przypadku dostarczenia na budowę stali zbrojeniowej w postaci prętów prostych lub kręgów na etykietach przymocowanych co najmniej po dwie do każdej wiązki prętów prostych powinny zostać podane w sposób trwały:

- a) nazwa i adres wytwórcy oraz zakładu produkcyjnego,
- b) opis wyrobu (nazwa gatunku: B500SP, nazwa handlowa: EPSTAL, średnica nominalna, długość, waga, numer wytopu),
- c) numer normy PN-H-93220:2006 i ew. Aprobata Technicznej,
- d) numer i data wystawienia certyfikatu zgodności z normą PN-H-93220:2006 i ew. Aprobata Techniczną,
- e) numer i data wystawienia krajowej deklaracji zgodności,
- f) znak budowlany B.

W przypadku dostarczenia na budowę stali zbrojeniowej w postaci zbrojenia prefabrykowanego w zbrojarni na etykietach przymocowanych do wiązek z pozycjami (jedna etykieta do jednej pozycji zbrojenia) powinny zostać podane w sposób trwały:

- a) nazwa i adres wytwórcy oraz zakładu produkcyjnego,
- b) opis wyrobu (nazwa gatunku: B500SP, średnice nominalne prętów, długości prętów, waga),
- c) długość teoretyczna lub długości początkowa i końcowa dla pozycji stopniowanych pakowanych wspólnie w wiązkę,
- d) numer stallisty zawierającej daną pozycję,
- e) w przypadku pozycji giętych schemat kształtu z podanymi wymiarami.

Dostarczoną na budowę stal, która:

- nie ma zaświadczenia (atestu),
- oględziny zewnętrzne nasuwają wątpliwości co do jej własności,
- pęka przy wykonywaniu haków

należy odesłać do wytwórcy lub zbadać laboratoryjnie zgodnie z PN-91/H-04310.

2.8. Magazynowanie stali zbrojeniowej

Stal zbrojeniowa nie jest zabezpieczana przed korozją w okresie przed wbudowaniem. Należy dążyć, by wyroby te były magazynowane w miejscu niepowodującym narażenia ich na nadmierne zawilgocenie lub zanieczyszczenie. Zabezpieczenie przed nadmierną korozją stali zbrojeniowej magazynowanej na otwartym powietrzu może stanowić powłoka wykonana z mleczka cementowego.

2.9. Badanie stali na budowie

Badaniu stali na budowie należy poddać każdą osobną partię stali nie większą od 60 ton. Z każdej partii należy pobrać po 6 próbek do badania na zginanie i 6 próbek do określenia granicy plastyczności. Stal może być przeznaczona do zbrojenia tylko wówczas, jeśli na próbkach zginanych nie następuje pęknięcie lub rozwarstwienie. Jeżeli rzeczywista granica plastyczności jest niższa od stwierdzonej na zaświadczeniu lub żądanej - stal badana nie może być użyta.

3. SPRZĘT

3.1. Ogólne warunki stosowania sprzętu

Ogólne warunki stosowania sprzętu podano w ST D-M-00.00.00. "Wymagania ogólne" pkt 3. Jakikolwiek sprzęt, maszyny lub narzędzia nie gwarantujące zachowania wymagań jakościowych robót i bezpieczeństwa zostaną przez Inżyniera zdyskwalifikowane i niedopuszczone do robót.

Sprzęt używany przy przygotowaniu i montażu zbrojenia wiotkiego w konstrukcjach budowlanych powinien spełniać wymagania obowiązujące w budownictwie ogólnym. W szczególności wszystkie rodzaje sprzętu, jak giętarki, prościarki, zgrzewarki, spawarki powinny być sprawne oraz posiadać fabryczną gwarancję i instrukcje obsługi. Sprzęt powinien spełniać wymagania BHP, jak przykładowo osłony zębatych i pasowych urządzeń mechanicznych. Miejsca lub elementy szczególnie niebezpieczne dla obsługi powinny być specjalnie oznaczone. Sprzęt ten powinien podlegać kontroli osoby odpowiedzialnej za BHP na budowie. Osoby obsługujące sprzęt powinny być odpowiednio przeszkolone.

4. TRANSPORT

4.1. Warunki ogólne transportu

Ogólne warunki transportu podano w ST D-M-00.00.00. "Wymagania ogólne" pkt 4.

Stal zbrojeniowa powinna być przewożona odpowiednimi środkami transportu, żeby uniknąć trwałych odkształceń oraz zgodnie z przepisami BHP i ruchu drogowego. Pręty powinny być dostarczane w wiązkach a walcówka w kręgach, zabezpieczonych drutem lub taśmą. Długości prętów (standardowo 12 metrowe) oraz masy wiązek i kręgów pozostawia się do uzgodnień między Wykonawcą a producentem (lub dystrybutorem) przy zamówieniu.

Stal zbrojeniowa powinna być magazynowana pod zadaszeniem lub przykryciem, w przegrodach lub na stojakach, z podziałem wg wymiarów i gatunków. Stal nie powinna być w bezpośrednim kontakcie z gruntem, powinna być chroniona przed wpływem warunków atmosferycznych, czynnikami korozyjnymi i zanieczyszczeniami.

5. WYKONANIE ROBÓT

5.1. Ogólne warunki wykonania robót

Ogólne warunki wykonania robót podano w ST D-M-00.00.00. "Wymagania ogólne" pkt 5.

Wykonawca przedstawi Inżynierowi do akceptacji projekt organizacji i harmonogram robót uwzględniające wszystkie warunki w jakich będą wykonywane roboty zbrojarskie.

Przygotowanie i montaż zbrojenia powinien odpowiadać wymaganiom normy PN-91/S-10042, a klasy i gatunki stali winny być zgodne z dokumentacją projektową

5.2. Przygotowanie zbrojenia

5.2.1. Czyszczenie prętów

W przypadku skorodowania prętów zbrojenia lub ich zanieczyszczenia w stopniu przekraczającym wymagania punktu 5.3.1. należy przeprowadzić ich czyszczenie. Rozumie się, że zanieczyszczenia powstały w okresie od przyjęcia stali na budowie do jej wbudowania. Pręty zatłuszczone lub zabrudzone farbami można opalać lampami benzynowymi lub czyścić preparatami rozpuszczającymi tłuszcz. Stal narażoną na choćby chwilowe działanie słonej wody należy zmyć wodą niezasoloną.

Stal pokrytą łuszczącą się rdzą i zabłoconą oczyszcza się szczotkami drucianymi ręcznie lub mechanicznie, lub też przez piaskowanie. Po oczyszczeniu należy sprawdzić wymiary przekroju poprzecznego prętów.

Stal tylko zabłoconą można zmyć strumieniem wody. Pręty oblodzone odmraża się strumieniem ciepłej wody. Możliwe są również inne sposoby oczyszczenia stali zbrojeniowej akceptowane przez Inżyniera.

5.2.2. Prostowanie prętów

Dopuszczalna wielkość miejscowego odchylenia od linii prostej wynosi 4 mm. W przypadku stwierdzenia odchylen większych od 4 mm należy pręty prostować. Dopuszcza się prostowanie prętów za pomocą kluczy, młotków, prostowarek i wciągarek.

5.2.3. Cięcie prętów zbrojeniowych

Cięcie prętów należy wykonywać przy maksymalnym wykorzystaniu materiału. Wskazane jest sporządzenie w tym celu planu cięcia. Pręty ucinają się z dokładnością do 1,0 cm. Cięcia należy wykonywać przy użyciu noży mechanicznych. Dopuszcza się również cięcie palnikiem acetylenowym.

Dopuszczalna różnica długości pręta liczona wzdłuż jego osi od odgięcia do odgięcia w stosunku do podanych na rysunku nie powinna przekraczać 1,0 cm.

Należy ucinąć pręty krótsze od długości podanej w Dokumentacji Projektowej o wydłużenie zależne od wielkości i ilości odgięć.

Wydłużenia prętów (cm) powstające podczas ich odginania o dany kąt podaje tabela Nr 3.

Tabela Nr 3

Średnica pręta [mm]	Kąt odgięcia			
	45°	90°	135°	180°
6	---	0,5	0,5	1,0
8	---	1,0	1,0	1,0
10	0,5	1,0	1,0	1,5
12	0,5	1,0	1,0	1,5
14	0,5	1,5	1,5	2,0
16	0,5	1,5	1,5	2,5
20	1,0	1,5	2,0	3,0
22	1,0	2,0	3,0	4,0
25	1,5	2,5	3,5	4,5
27	2,0	3,0	4,0	5,0
30	2,5	3,5	5,0	6,0

5.2.4. Odgięcia prętów, haki

Minimalne średnice trzpieni używanych przy wykonywaniu haków zbrojenia podaje tabela Nr 4 (PN-91/S-10042).

Tabela Nr 4 Minimalne średnice trzpieni używanych przy wykonywaniu haków zbrojenia

Średnica pręta zaginanego mm	Stal gładka miękka Rak = 240 MPa	Stal żebrowana Rak < 400 MPa
------------------------------------	-------------------------------------	---------------------------------

$d < 10$	$d_0 = 3d$	$d_0 = 3d$
$10 < d < 20$	$d_0 = 4d$	$d_0 = 4d$
$20 < d < 28$	$d_0 = 5d$	$d_0 = 6d$
$d > 28$	---	$d_0 = 8d$

d - oznacza średnicę pręta

Minimalna odległość od krzywizny pręta do miejsca gdzie można na nim położyć spoinę wynosi 10 d.

Na zimno, na budowie można wykonywać odgięcia prętów wbudowanych średnicy $d < 12$ mm. Pręty o średnicy $d > 12$ mm powinny być odginane z kontrolowanym podgrzewaniem.

Wewnętrzna średnica odgięcia prętów zbrojenia głównego, poza odgięciem w obrębie haka, powinna być nie mniejsza niż:

8d dla stali klasy A-IIIIN

W miejscach zagięć i załamów elementów konstrukcji, w których zagięciu ulegają jednocześnie wszystkie pręty zbrojenia rozciąganego, należy stosować średnicę zagięcia równą co najmniej 20d. Wewnętrzna średnica odgięcia strzemion i prętów montażowych powinna spełniać warunki podane dla haków. Należy zwrócić uwagę przy odbiorze haków (odgięć) prętów na ich zewnętrzną stronę. Niedopuszczalne są tam pęknięcia powstałe podczas wyginania.

5.3. Montaż zbrojenia

5.3.1. Wymagania ogólne

Układ zbrojenia w konstrukcji musi umożliwiać jego dokładne otoczenie przez jednorodny beton. Po ułożeniu zbrojenia w deskowaniu rozmieszczeniu prętów względem siebie i względem deskowania nie może ulec zmianie. W konstrukcję można wbudować stal pokryta co najwyżej nalotem niełuszczącej się rdzy.

Nie można wbudować stali zatłuszczonej smarami lub innymi środkami chemicznymi, zabrudzonej farbami, zabłoconej i oblodzonej, stali, która była wystawiona na działanie słonej wody.

Minimalna grubość otuliny zewnętrznej w świetle prętów i powierzchni przekroju elementu żelbetowego powinna wynosić co najmniej:

0,07 m - dla zbrojenia głównego fundamentów i podpór masywnych,

0,055 m - dla strzemion fundamentów i podpór masywnych,

0,05 m - dla prętów głównych lekkich podpór i pali,

0,03 m - dla zbrojenia głównego ram, belek, pociągów, gzymsów,

0,025 m - dla strzemion ram, belek, podciągów i zbrojenia płyt, gzymsów.

Dla właściwej grubości otulenia prętów betonem, należy stosować podkładki dystansowe.

Należy używać podkładek zdolnych do przeniesienia ciężaru zbrojenia, o nasiąkliwości większej od nasiąkliwości betonu zbrojonego elementu. Stosowanie innych sposobów zapewnienia otuliny, a szczególnie podkładek z prętów stalowych jest niedopuszczalne. Typ podkładek dystansowych powinien być zatwierdzony przez Inżyniera. Układanie zbrojenia bezpośrednio na deskowaniu i podnoszenie na odpowiednią wysokość w trakcie betonowania jest niedopuszczalne. Niedopuszczalne jest również chodzenie i transportowanie materiałów po wykonanym szkielecie zbrojeniowym.

5.3.2. Łączenie zbrojenia

Pręty zbrojenia należy łączyć w sposób określony w dokumentacji projektowej.

Łączenie prętów należy wykonywać zgodnie z wymaganiami:

a/ pkt.12.7 normy PN-S-10042 w przypadku łączenia za pomocą spawania,

b/ pkt.12.8 normy PN-S-10042 w przypadku łączenia na zakład pojedynczych prętów bez spawania.

Przy łączeniu prętów za pomocą spawania dopuszcza się następujące rodzaje połączeń:

- zakładkowe spoiny jednostronne - łukiem elektrycznym,
- zakładkowe spoiny dwustronne - łukiem elektrycznym.

Miejsca spawania powinny być położone poza odcinkami krzywizn prętów. Minimalna odległość spoin od krzywizny odgięcia powinna wynosić 10d. Nie należy spawać prętów zbrojeniowych w temperaturze niższej

niż -50C. Do zgrzewania i spawania prętów mogą być dopuszczeni jedynie spawacze wykwalifikowani, mający odpowiednie uprawnienia.

Dopuszcza się łączenie na zakład bez spawania (wiązanie drutem) pojedynczych prętów prostych, prętów z hakami oraz zbrojenia wykonanego z prętów w postaci pętlic. Długości zakładów w takich połączeniach zbrojenia należy obliczać w zależności od ilości łączonych prętów w przekroju oraz ich wymaganej długości kotwienia wg normy PN-S-10042 p.12.8.

Skrzyżowania prętów powinny być połączone przez spawanie, zgrzewanie lub wiązanie na podwójny krzyż miękkim wyżarzonym drutem (tzw. wiązałkowym), o średnicy nie mniejszej niż 1mm (przy średnicach prętów powyżej 12 mm należy stosować drut o średnicy $\geq 1,5$ mm).

Wiązki, złożone z dwóch, trzech lub czterech ułożonych obok siebie prętów powinny być również związane ze sobą.

5.3.3. Kotwienie prętów

Rodzaje i długości kotwienia prętów w betonie w zależności od rodzaju stali i klasy betonu należy obliczać wg normy PN-91/S-10042.

Minimalne długości kotwienia prętów prostych bez haków przyjmuje się:

- dla prętów żebrowanych ściskanych - 25 d,
- dla prętów żebrowanych rozciąganych - 40 d.

5.4. Roboty wykończeniowe

Dopuszczalne tolerancje zbrojenia, w stosunku do wartości podanych w dokumentacji projektowej:

- długość pręta między odgięciami nie powinna się różnić od projektowanej o więcej niż ± 10 mm,
- miejscowe wykrzywienie pręta nie może przekraczać ± 5 mm,
- różnice w rozstawie między prętami głównymi nie powinny przekraczać ± 5 mm,
- rozstaw strzemion nie powinien różnić się więcej niż ± 20 mm,
- odchylenie strzemion od płaszczyzny prostopadłej do zbrojenia głównego nie powinno przekraczać 3%,
- odchylenie pręta od przewidzianego nachylenia względem poziomu nie powinno przekraczać 3%,
- różnice długości prętów, położenie miejsc kończenia prętów lub odgięć nie mogą przekraczać ± 50 mm,
- otuliny zewnętrzne utrzymane w granicach wymagań projektowych z tolerancją $+ 5$ mm/- 0 mm,

6. KONTROLA JAKOŚCI ROBÓT

6.1. Ogólne zasady kontroli jakości robót

Ogólne zasady kontroli jakości robót podano w ST D-M-00.00.00. „Wymagania ogólne”, pkt 6.

Ze względu na zanikający charakter robót, konieczny jest stały i bezpośredni nadzór nad robotami personelu technicznego budowy oraz Inżyniera. Sprawdzaniu jakości robót zbrojarskich podlegają fazy przygotowania i montażu zbrojenia. Wszystkie dokumenty oraz wyniki badań Wykonawca przedstawi Inżynierowi do akceptacji.

6.2. Kontrola materiałów

Kontrolę wytwarzania materiałów prowadzi producent w ramach nadzoru wewnętrznego, w oparciu o obowiązującą go ocenę zgodności wyrobów przed wprowadzeniem do obrotu i stosowania. Za sprawdzenie przydatności materiałów oraz jakość ich wbudowania odpowiada Wykonawca.

Przed przystąpieniem do robót Wykonawca powinien uzyskać wymagane dokumenty dopuszczające wybrane wyroby do obrotu i powszechnego stosowania (certyfikaty, deklaracje zgodności), potwierdzające zgodność danej partii wyrobów z Polską Normą lub aprobatą techniczną oraz z wymaganiami pkt. 2 niniejszej Specyfikacji. Na żądanie Inżyniera Wykonawca przedstawi aktualne wyniki badań materiałów wykonanych w ramach nadzoru wewnętrznego przez producenta lub też wykona własne badania właściwości materiałów przeznaczonych do wykonania robót.

Wykonawca, przed zastosowaniem, powinien sprawdzić cechy zewnętrzne materiałów i wyrobów - na zgodność dostawy z zamówieniem. Przy odbiorze stali zbrojeniowej dostarczonej na budowę, każdorazowo należy sprawdzić:

- zgodność zamówienia materiału z przywieszkami i atestami stali,

- stan powierzchni prętów,
- wymiary przekroju poprzecznego i długości prętów.

Powierzchnia walcówki i prętów powinna być bez pęknięć, rozwarstwień, pęcherzy i naderwań widocznych nieuzbrojonym okiem. Wady powierzchniowe takie jak rysy, drobne łuski i zawalcowania, wtrącenia niemetaliczne, wżery, wypukłości, wgniecenia, zgorzeliny i chropowatości są dopuszczalne jeśli nie przekraczają 0,5 mm dla walcówki i prętów żebrowanych o $\varnothing_{\text{nom}} \leq 25\text{mm}$, zaś 0,7mm dla prętów o większych średnicach.

Wymiary przekroju poprzecznego, jak średnice nominalne i ich dopuszczalne odchyłki, przekroje nominalne, masy teoretyczne i ich dopuszczalne odchyłki oraz zakresy masy dla dopuszczalnych odchyłek, jak również wymiary i rozmieszczenie żeber, średnice rdzenia a także długości prętów i ich dopuszczalne odchyłki powinny odpowiadać wymaganiom przedmiotowej normy lub aprobaty technicznej.

Nie ma konieczności badania stali zbrojeniowej spełniającej wymagania wg PN-S-10042 (z potwierdzeniem certyfikatem lub deklaracją zgodności).

Sprawdzenie własności wytrzymałościowych i technologicznych stali zbrojeniowej należy przeprowadzić w przypadkach budzących wątpliwości co do jakości wyrobu a także dla stali o nieznanach lub mało wiarygodnych deklarowanych właściwościach. Wykonanie badań powinno potwierdzić uzyskanie parametrów stali zbrojeniowej jak w pkt. 2.2 niniejszej Specyfikacji, a program badań powinien obejmować sprawdzenie:

- wytrzymałości na rozciąganie,
- granicy plastyczności,
- wydłużenia,
- podatności na zginanie i odginanie.

Ilościowy zakres badań, tj. ilość próbek w stosunku do łącznej masy całej kwestionowanej partii wyrobu Wykonawca uzgodni z wytwórcą stali zbrojeniowej i przedłoży do akceptacji Inżyniera. Za zgodą Inżyniera, procedurę badawczą można przeprowadzić wg pkt. 13 normy PN-H-93220. W przypadku wyników badań niespełniających wymagań, całą kwestionowaną partię stali zbrojeniowej należy odrzucić i odesłać z budowy.

W technologicznej próbie zginania, powierzchnia próbek nie powinna wykazywać pęknięć, naderwań i rozwarstwień. W przypadku przewidywanego łączenia prętów przez spawanie w niskiej temperaturze należy dodatkowo zbadać stal na udarność.

Nie dopuszcza się do zbrojenia elementów konstrukcyjnych obiektów, stali zbrojeniowej bez atestów, certyfikatów i/lub deklaracji zgodności, przywieszek identyfikacyjnych oraz stali która wykazuje wady.

Łączniki do prętów zbrojeniowych należy kontrolować na podstawie atestów, potwierdzających możliwość zastosowania łącznika do łączenia prętów o określonej wytrzymałości stali.

6.3. Kontrola przygotowania i montażu zbrojenia

Zbrojenie powinno być skontrolowane przez Inżyniera przed zabetonowaniem elementu konstrukcyjnego, a jego pozytywny odbiór winien być potwierdzony wpisem do Dziennika Budowy. Inżynier winien stwierdzić zgodność przygotowanego i ułożonego zbrojenia z wymaganiami dokumentacji projektowej i niniejszej specyfikacji.

Sprawdzenie powinno obejmować:

- gatunki stali, średnice, ilości, kształty i wymiary, prostotę i długość prętów,
- stany powierzchni w miejscach gięcia prętów,
- czystość zbrojenia (przed montażem i przed jego zabetonowaniem),
- poprawność montażu; przedmiotem sprawdzenia powinny być:
- właściwe rodzaje prętów, ilości, średnice i położenie w wymaganych miejscach i przekrojach,
- rozstawy prętów i strzemion,
- odchylenia od przewidywanych projektem nachyleń,
- położenie miejsc zakończeń lub odgięć oraz zakotwień prętów,
- wielkości otulin zewnętrznych,
- powiązania (połączenia) prętów między sobą,
- pewność utrzymania położenia zbrojenia w trakcie betonowania

7. OBMIAR ROBÓT

Ogólne zasady obmiaru robót podano w ST D-M-00.00.00. „Wymagania ogólne” pkt 7.

Jednostką obmiarową jest 1 kilogram. Do obliczania należności przyjmuje się teoretyczną ilość (kg) zmontowanego uzbrojenia tj. łączną długość prętów poszczególnych średnic pomnożoną odpowiednio przez ich masę jednostkową kg/m. Nie dolicza się stali użytej na zakłady przy łączeniu prętów, przekładek montażowych ani drutu wiązałkowego. Nie uwzględnia się też zwiększonej ilości materiału w wyniku stosowania przez Wykonawcę prętów o średnicach większych od wymaganych w Dokumentacji Projektowej.

8. ODBIÓR ROBÓT

Ogólne zasady odbioru robót podano w ST D-M-00.00.00. "Wymagania ogólne" pkt 8.

Roboty objęte niniejszą Specyfikacją podlegają odbiorowi robót zanikających i ulegających zakryciu, który jest dokonywany na podstawie wyników pomiarów, badań i oceny wizualnej.

Odbiór (częściowy) końcowy wg ST D-M-00.00.00. "Wymagania ogólne".

Odbioru zbrojenia należy dokonać przed przystąpieniem do betonowania przez Inżyniera z adnotacją do Dziennika Budowy.

Odbiór polega na sprawdzeniu zgodności zbrojenia z rysunkami roboczymi konstrukcji żelbetowej i postanowieniami niniejszej Specyfikacji, zgodności z rysunkami roboczymi liczby prętów w poszczególnych przekrojach, rozstawu strzemion, wykonaniu haków, złącz i długości zakotwień prętów oraz możliwości dobrego otulenia prętów betonem.

9. PODSTAWA PŁATNOŚCI

Ogólną podstawę płatności podano w ST D-M-00.00.00. "Wymagania ogólne" pkt 9.

Podstawę płatności stanowi cena jednostkowa za 1 kilogram.

Cena jednostkowa zamontowania 1 kg stali zbrojeniowej (określonej klasy i gatunku) w konstrukcji obiektu uwzględnia:

- składniki ceny jednostkowej określone w ST D-M-00.00.00. pkt 9.1,
- oznakowanie i zabezpieczenie miejsca robót,
- wykonanie wszystkich elementów wynikających z opracowań roboczych Wykonawcy, o ile nie są przedmiotem rozliczeń odrębnych Specyfikacji (m.in. rusztowania i pomosty),
- zakup, dostarczenie, składowanie i przygotowanie wszystkich niezbędnych materiałów i wyrobów podstawowych i pomocniczych, w ilościach potrzebnych do wykonania robót tj. uwzględniających normatywne ubytki oraz niezbędne naddatki technologiczne,
- mobilizację sprzętu oraz montaż, przemieszczanie w obrębie robót i demontaż sprzętu podstawowego i niezbędnych urządzeń towarzyszących,
- czyszczenie i prostowanie walcówki i prętów,
- cięcie, gięcie i łączenie poszczególnych prętów,
- prace pomiarowe związane z wyznaczeniem położenia zbrojenia,
- ułożenie (montaż) zbrojenia w konstrukcji, zgodnie z niniejszą Specyfikacją i dokumentacją projektową,
- wykonanie wszystkich niezbędnych badań, prób, pomiarów i sprawdzeń,
- prowadzenie wymaganych dokumentów realizacyjnych i odbiorczych,
- uporządkowanie i oczyszczenie terenu robót z odpadów, ich usunięcie i likwidacja/utylicacja,
- likwidacja wszystkich tymczasowych elementów związanych z robotami,
- inne roboty tymczasowe, które są potrzebne do wykonania robót podstawowych, ale nie są przekazywane Zamawiającemu i są usuwane po wykonaniu robót podstawowych oraz prace towarzyszące, które są niezbędne do wykonania robót podstawowych, niezaliczane do robót tymczasowych.
- Cena jednostkowa powinna również uwzględniać ewentualną dodatkową stal użytą na zakłady przy łączeniu prętów, przekładki i stojaki montażowe, drut wiązałkowy i/lub elektrody a także różnicę między rzeczywistą a wyliczaną wg zasad obmiaru masą stali zbrojeniowej (różnice z uwagi na tolerancje masy nominalnej, odchyłki masy w stosunku do zamówienia - w granicach dopuszczalnych tolerancji, różnice przy ważeniu wysyłkowym itp.).

10. PRZEPISY ZWIĄZANE

10.1. Normy

- PN-EN 10080 Stal do zbrojenia betonu. Spawalna stal zbrojeniowa. Postanowienia ogólne.
- PN-H-93220 Stal B500SP o podwyższonej ciągliwości do zbrojenia betonu. Pręty i walcówka

żebrowana.

- PN-H-93215 Walcówka i pręty stalowe do zbrojenia betonu.
- PN-S-10042 Obiekty mostowe. Konstrukcje betonowe, żelbetowe i sprężone. Projektowanie.
- PN-S-10040 Obiekty mostowe. Konstrukcje betonowe, żelbetowe i sprężone. Wymagania i badania.

10.2. Inne dokumenty i instrukcje

Instrukcje Instytutu Techniki Budowlanej:

- Instrukcja zabezpieczenia przed korozją konstrukcji,
- Warunki wykonania i odbioru robót budowlanych.

M-13.00.00. BETON. KONSTRUKCJE BETONOWE

M-13.01.00. BETON KONSTRUKCYJNY

1. WSTĘP

1.1. Przedmiot specyfikacji

Przedmiotem niniejszej specyfikacji technicznej (ST) są wymagania dotyczące wykonania i odbioru robót budowlanych związanych z wykonaniem oraz ułożeniem betonu konstrukcyjnego w monolitycznych drogowych obiektach inżynierskich **w ramach budowy przepustu w pasie drogi wewnętrznej, działka nr 242 obręb Leginy.**

1.2. Zakres stosowania specyfikacji

Specyfikacja stanowi dokument przetargowy i kontraktowy przy zlecaniu i realizacji robót wymienionych w punkcie 1.1.

1.3. Zakres robót objętych ST

Ustalenia zawarte w niniejszej ST dotyczą zasad prowadzenia robót związanych z wykonaniem betonów konstrukcyjnych dla drogowych obiektów inżynierskich.

Z betonu konstrukcyjnego klasy B30 (C25/30) należy wykonać przyczółki i skrzydełka oraz oczepy zwieńczające mur oporowy z prefabrykatów. Beton konstrukcyjny C20/25 (B25) będzie wypełniał pale.

Niniejsza ST dotyczy wszystkich czynności umożliwiających i mających na celu wykonanie Robót związanych z:

- wykonaniem mieszanki betonowej,
- wykonaniem deskowań i niezbędnych rusztowań,
- układaniem i zagęszczaniem mieszanki betonowej,
- pielęgnacją betonu.

zgodnie z dokumentacją projektową.

1.4. Określenia podstawowe

Beton – materiał powstały ze zmieszania cementu, kruszywa grubego i drobnego, wody oraz ewentualnych domieszek i dodatków, który uzyskuje swoje właściwości w wyniku hydratacji cementu.

Mieszanka betonowa – całkowicie wymieszane składniki betonu, które są jeszcze w stanie umożliwiającym zagęszczenie wybraną metodą.

Beton stwardniały – beton, który jest w stanie stałym i który osiągnął pewien poziom wytrzymałości.

Beton zwykły - beton o gęstości w stanie suchym większej niż 2000 kg/m^3 , ale nieprzekraczającej 2600 kg/m^3 .

Beton wytworzony na budowie – beton wyprodukowany na placu budowy przez wykonawcę na jego własny użytek.

Beton towarowy – beton dostarczony jako mieszanka betonowa przez osobę lub jednostkę nie będącą wykonawcą. Za beton towarowy wg PN-EN 206-1 uznaje się również: beton produkowany przez wykonawcę poza miejscem budowy i beton produkowany na miejscu budowy, ale nie przez wykonawcę.

Beton projektowany – beton, którego wymagane właściwości i dodatkowe cechy są podane producentowi, odpowiedzialnemu za dostarczenie betonu zgodnego z wymaganymi właściwościami i dodatkowymi cechami. Termin odnosi się do betonu o ustalonych właściwościach.

Beton recepturowy – beton, którego skład i składniki, jakie powinny być użyte, są podane producentowi odpowiedzialnemu za dostarczenie betonu zgodnego z wymaganymi właściwościami i dodatkowymi cechami. Termin odnosi się do betonu o ustalonym składzie.

Rodzina betonów – grupa betonów, dla których jest ustalona i udokumentowana zależność pomiędzy odpowiednimi właściwościami.

Metr sześcienny betonu – ilość mieszanki betonowej, która po zagęszczeniu zgodnie z procedurą podaną w PN-EN 12350-1, zajmuje objętość jednego metra sześciennego.

Zaczyn cementowy - mieszanina cementu i wody.

Zaprawa - mieszanina cementu, wody, składników mineralnych i ewentualnych dodatków przechodzących przez sito kontrolne o boku oczka kwadratowego 2mm.

Betoniarka samochodowa – betoniarka umieszczona na samodzielnym podwoziu, umożliwiająca mieszanie i dostarczenie jednorodnej mieszanki betonowej.

Urządzenie mieszające – urządzenie z reguły montowane na podwoziu samodzielnym i umożliwiające utrzymywanie mieszanki betonowej w stanie jednorodnym podczas transportu.

Urządzenie niemieszające – urządzenie stosowane do transportu mieszanki betonowej bez jej mieszania, np. wywrotka samochodowa lub zasobnik.

Zarób – ilość mieszanki betonowej wyprodukowana w jednym cyklu operacyjnym betoniarki lub ilość rozładowana w ciągu 1 min. z betoniarki o pracy ciągłej.

Ładunek – ilość mieszanki betonowej transportowana pojazdem, obejmująca jeden zarób lub więcej zarobów.

Dostawa – proces przekazywania przez producenta mieszanki betonowej.

Partia betonu – ilość mieszanki betonowej, która jest: wykonana w jednym cyklu operacyjnym mieszarki okresowej, lub wykonana w czasie 1 min w mieszarce o pracy ciągłej, lub przewożona jako gotowa w betoniarce samochodowej, gdy jej napełnienie wymaga więcej niż jednego cyklu pracy mieszarki okresowej lub więcej niż jednej minuty mieszania w mieszarce o pracy ciągłej.

Próbka złożona – ilość mieszanki betonowej, składająca się z kilku porcji pobranych z różnych miejsc partii lub mieszanki, dokładnie wymieszanych ze sobą.

Próbka punktowa – ilość mieszanki betonowej pobrana z części partii lub masy betonu, składająca się z jednej lub więcej porcji, dokładnie wymieszanych ze sobą.

Porcja betonu – ilość mieszanki betonowej pobrana, w pojedynczej czynności, za pomocą narzędzia do pobierania próbek.

Domieszka – składnik dodawany podczas procesu mieszania betonu w małych ilościach w stosunku do masy cementu w celu modyfikacji właściwości mieszanki betonowej lub betonu stwardniałego.

Dodatek – drobnoziarnisty składnik stosowany do betonu w celu poprawy pewnych właściwości lub uzyskania specjalnych właściwości. Rozróżnia się dwa typy dodatków nieorganicznych: prawie obojętne (typ I) i posiadające właściwości pucolanowe lub utajone właściwości hydrauliczne (typ II).

Kruszywo – ziarnisty materiał mineralny odpowiedni do stosowania do betonu. Kruszywa mogą być naturalne, pochodzenia sztucznego lub pozyskane z materiału wcześniej użytego w obiekcie budowlanym.

Kruszywo zwykłe – kruszywo o gęstości ziaren w stanie suchym większej niż 2000 kg/m^3 , ale nie przekraczającej 3000 kg/m^3 .

Cement – drobno zmielony materiał nieorganiczny, który po zmieszaniu z wodą daje zaczyn, wiążący i twardniejący w wyniku hydratacji oraz innych procesów, zachowujący po stwardnieniu wytrzymałość i trwałość także pod wodą.

Całkowita zawartość wody – woda dodana oraz woda już zawarta w kruszywie i znajdująca się na jego powierzchni a także woda w domieszkach i dodatkach zastosowanych w postaci zawieszin jak również woda wynikająca z dodania lodu lub naparzanania.

Efektywna zawartość wody – różnica między całkowitą ilością wody w mieszance betonowej a ilością wody zaabsorbowaną przez kruszywo.

Współczynnik woda/cement (w/c) – stosunek efektywnej zawartości masy wody do zawartości masy cementu w mieszance betonowej.

Nasiąkliwość betonu - stosunek masy wody, którą zdolny jest wchłonąć beton do jego masy w stanie suchym.

Stopień wodoszczelności - symbol literowo-liczbowy (np. W8) klasyfikujący beton pod względem przepuszczalności wody. Liczba po literze W oznacza dziesięciokrotną wartość ciśnienia wody w MPa działającego na próbki betonowe.

Stopień mrozoodporności - symbol literowo-liczbowy (np. F150) klasyfikujący beton pod względem jego odporności na działania mrozu. Liczba po literze F oznacza wymaganą liczbę cykli zamrażania i odmrażania próbek betonowych.

Klasa betonu - symbol literowo-liczbowy np. C20/30 klasyfikujący beton pod względem jego wytrzymałości na ściskanie;

Klasy wytrzymałości betonu wg PN EN 206-1 określone są na podstawie wytrzymałości charakterystycznej na ściskanie w 28 dniu dojrzewania na próbkach walcowych o średnicy 150 mm wysokości 300 mm ($f_{ck,cyl}$) lub na próbkach sześciennych o boku 150 mm ($f_{ck,cube}$).

Tablica 1. Klasy wytrzymałości betonu

Rodzaj betonu	Klasa betonu wg PN-EN 206-1:2003	Minimalna wytrzymałość charakterystyczna oznaczana na próbkach sześciennych 150×150×150 mm $f_{ck, cube}$ N/mm ²	Minimalna wytrzymałość charakterystyczna oznaczana na próbkach walcowych 150/300 mm $F_{ck, cyl}$ N/mm ²
Beton niekonstrukcyjny	C8/10	10	8
	C12/15	15	12
	C16/20	20	16
Beton konstrukcyjny	C20/25	25	20
	C25/30	30	25
	C30/37	37	30
	C35/45	45	35
	C40/50	50	40
	C45/55	55	45
	C50/60	60	50
	C55/67	67	55
	C60/75	75	60
	C70/85	85	70
	C80/95	95	80
	C90/105	105	90
	C100/115	115	100

Klasy wytrzymałości betonu na ściskanie dla poszczególnych elementów podano w Dokumentacji Projektowej. Oznaczenie klas betonu użyte w Dokumentacji Projektowej zgodne jest z normą projektową dla obiektów mostowych PN-S-10042. Jako odpowiadające należy przyjmować klasy betonu zgodnie z normą PN-EN 206-1 wg poniższej tabeli.

Tablica 2

BETON wg PN-B-06250:1988		BETON wg PN-S-10042:1991 ($R_b^{(G)}$)							
B10	B15	B20	B25	B30	B35	B40	B45	B50	B60
BETON wg PN-EN 206-1 ($f_{ck,cyl}/f_{ck,cube}$)									
C8/10	C12/15	C16/20	C20/25	C25/30	C30/37		C35/45	C40/50	C50/60

Wytrzymałość charakterystyczna betonu – wartość wytrzymałości, poniżej której może się znaleźć 5% populacji wszystkich możliwych oznaczeń wytrzymałości dla danej objętości betonu.

Klasa ekspozycji betonu – określa wymagania materiałowo-technologiczne dotyczące odporności betonu na oddziaływanie środowiska przy założeniu co najmniej 50 lat eksploatacji.

W zależności od niej dobierany jest skład, klasa wytrzymałości i struktura betonu.

Dla elementów niewyszczególnionych w Dokumentacji Projektowej należy przyjąć za normą PN-EN 206-1 następujące klasy ekspozycji:

Tablica 3

Klasa ekspozycji	Oznaczenie klasy	Opis środowiska
1. Brak zagrożenia agresją środowiska lub zagrożenia korozją	X0	Betony niezbrojone i niezawierające innych elementów metalowych. Betony zbrojone bardzo suche.
2. Korozja spowodowana karbonatyzacją	XC1	Suche lub stale mokre
	XC2	Mokre, sporadycznie suche
	XC3	Umiarkowanie wilgotne
	XC4	Cyklicznie mokre i suche
3. Korozja spowodowana chlorkami nie pochodzącymi z wody morskiej	XD1	Umiarkowanie wilgotne
	XD2	Mokre, sporadycznie suche
	XD3	Cyklicznie mokre i suche
4. Korozja spowodowana chlorkami z wody morskiej	XS1	Narażenie na działanie soli zawartych w powietrzu, ale nie na bezpośredni kontakt z wodą morską
	XS2	Stałe zanurzenie
	XS3	Strefy pływów, rozbryzgów i aerozoli
5. Agresywne oddziaływanie zamrażania/rozmarzania bez środków odladzających albo ze środkami odladzającymi	XF1	Umiarkowanie nasycone wodą bez środków odladzających
	XF2	Umiarkowanie nasycone wodą ze środkami odladzającymi
	XF3	Silnie nasycone wodą bez środków odladzających
	XF4	Silnie nasycone wodą ze środkami odladzającymi lub wodą morską
6. Agresja chemiczna	XA1	Środowisko chemicznie mało agresywne
	XA2	Środowisko chemicznie średnio agresywne
	XA3	Środowisko chemicznie silnie agresywne
7. Korozja spowodowana ścieraniem	XM1	Umiarkowane zagrożenie ścieraniem
	XM2	Silne zagrożenie ścieraniem
	XM3	Ekstremalne silne zagrożenie ścieraniem

Dla betonu C20/25 w palach klasa ekspozycji XC1 – podstawa pała znajduje się w wodzie, pozostała część wypełnienia pała nie styka się z wodą ani z powietrzem. Minimalna zawartość cementu 260 kg/m³, max. w/c=0,65.

Dla betonu podpór i oczepów – C30/37 – klasy ekspozycji to:XC3+XD1+XF2. Minimalna zawartość cementu 300 kg/m³, max. w/c=0,55

W wymaganiach dotyczących każdej klasy ekspozycji należy określić:

- dopuszczalne rodzaje i klasy składników,
- maksymalny współczynnik w/c,
- minimalną zawartość cementu,
- minimalną klasę wytrzymałości na ściskanie betonu (opcjonalnie),
- minimalną zawartość powietrza w mieszance betonowej – jeśli dotyczy.

Specyfikacja – końcowe zestawienie udokumentowanych wymagań technicznych dotyczących wykonania lub składu betonu, podane producentowi.

Specyfikujący – osoba lub jednostka ustalająca specyfikację mieszanki betonowej i stwardniałego betonu.

Producent – osoba lub jednostka produkująca mieszankę betonową.

Wykonawca – osoba lub jednostka stosująca mieszankę betonową do wykonania konstrukcji lub elementu.

Okres użytkowania – okres, w którym stan betonu w konstrukcji odpowiada wymaganiom eksploatacyjnym dotyczącym tej konstrukcji, pod warunkiem, że jest ona właściwie użytkowana.

Badanie wstępne – badanie lub badania mające na celu sprawdzenie przed podjęciem produkcji, jaki powinien być skład nowego betonu lub rodziny betonów, aby spełnił wszystkie określone wymagania dotyczące mieszanki betonowej i betonu stwardniałego.

Badanie identyczności – badanie mające na celu określenie czy wytypowane zaroby lub ładunki pochodzą z odpowiedniej populacji.

Badanie zgodności – badanie wykonywane przez producenta w celu oceny zgodności betonu.

Ocena zgodności – systematyczne badanie stopnia, w jakim wyrób spełnia wyspecyfikowane wymagania.

Oddziaływanie środowiska – takie oddziaływania chemiczne i fizyczne na beton, które wpływają na niego lub na zbrojenie lub na inne znajdujące się w nim elementy metalowe, a które nie zostały uwzględnione jako obciążenia w projekcie konstrukcyjnym. Pozostałe określenia podstawowe są zgodne z obowiązującymi, odpowiednimi polskimi normami i z definicjami podanymi w ST D-M-00.00.00 „Wymagania ogólne” p. 1.4.

1.5. Ogólne wymagania dotyczące robót

Ogólne wymagania dotyczące robót podano w ST D-M-00.00.00. „Wymagania ogólne”, pkt 1.5.

Dla betonu konstrukcyjnego stosowanego w drogowych obiektach inżynierskich powinny być spełnione wymagania podane w Rozporządzeniu Ministra Transportu i Gospodarki Morskiej z dnia 30 maja 2000 r. w sprawie warunków technicznych, jakim powinny odpowiadać drogowe obiekty inżynierskie i ich usytuowanie”, zwanym dalej Rozporządzeniem.

2. MATERIAŁY

2.1. Ogólne wymagania dotyczące materiałów

Ogólne wymagania dotyczące materiałów, ich pozyskiwania i składowania, podano w ST D-M-00.00.00. „Wymagania ogólne” pkt 2.

Należy stosować materiały, które są oznakowane znakiem CE lub B. Do wyrobu oznakowanego znakiem budowlanym (B) producent dołącza Krajową Deklarację Właściwości Użytkowych lub krajową deklarację zgodności z Polską Normą lub aprobatą techniczną wydaną przez IBDiM. Należy stosować materiały dopuszczone do obrotu i stosowania w budownictwie, które są oznaczone znakiem CE lub B, dla których Wykonawca przedstawi deklarację właściwości użytkowych wyrobu. Jako Specyfikację Techniczną wyrobu należy stosować Normę zharmonizowaną, Aprobata Techniczną IBDiM lub europejską Aprobata Techniczną. Aprobata Techniczną IBDiM lub europejską Aprobata Techniczną można stosować w okresie ich ważności, natomiast po upływie okresu ważności Aprobaty Technicznej obowiązująca jest krajowa lub europejska Ocena Techniczna. Na podstawie ww. dokumentów należy sprawdzić zgodność zgłaszanych materiałów.

Materiały do wykonania deskowań elementów i konstrukcji betonowych powinny zostać określone w projekcie technologicznym wg pkt. 5.3. niniejszej ST, spełniając wymagania zawarte w tym punkcie. Materiały podstawowe użyte do deskowań powinny spełniać warunki dopuszczające je do obrotu i powszechnego stosowania – zgodnie z wymaganiami stosownych przepisów. Wymagania dla materiałów rusztowań i ich posadowienia – analogicznie jak dla deskowań.

2.2. Wytrzymałość betonu

Beton powinien mieć wytrzymałość określoną klasą zgodną z dokumentacją projektową tzn: C30/37 (wg starych oznaczeń B35)

2.3. Składniki mieszanki betonowej

Składniki betonu zgodnie z PN-EN 206-1 nie powinny zawierać substancji szkodliwych w ilościach mogących obniżyć trwałość betonu lub spowodować korozję zbrojenia. Ustalona ogólna przydatność danego składnika nie oznacza, że może on być stosowany w każdej sytuacji i do każdego składu betonu.

Jeśli nie ma normy europejskiej dotyczącej danego składnika, gdy nie jest on w niej uwzględniony lub gdy dany składnik jest znacząco niezgodny z wymaganiami takiej normy, określenie przydatności tego składnika można przeprowadzić na podstawie:

- europejskiej aprobaty technicznej, dotyczącej zastosowania danego składnika,
- odpowiedniej normy krajowej lub postanowień przyjętych w kraju stosowania betonu, dotyczących jego zastosowania.

Przez cały okres betonowania muszą być zapewnione dostawy identycznych składników mieszanki betonowej. W tym celu należy zgromadzić w betoniarni odpowiednie ilości kruszyw i cementu potrzebne do wylania fragmentów konstrukcji, które muszą być jednorodne (stanowią naturalną całość).

2.3.1. Cement

Do wykonania betonu konstrukcyjnego powinien być stosowany cement portlandzki CEM I niskoalkaliczny:

- 1) do betonu klasy B25 – klasy 32,5 N,
 - 2) do betonu klasy B30, B35 i B40 – klasy 42,5 N,
 - 3) do betonu klasy B45 i większej – klasy 52,5 N,
- spełniający wymagania normy PN-EN 197-1:2002.

Dopuszczalne jest stosowanie jedynie cementu czystego (bez dodatków). Stosowane cementy powinny charakteryzować się następującym składem:

- 1) zawartość określona ułamkiem masowym krzemianu trójwapniowego (alitu) C_3S – nie większa niż 60%,
- 2) zawartość określona ułamkiem masowym $C_4AF + 2 \times C_3A$ – nie większa niż 20%,
- 3) zawartość określona ułamkiem masowym glinianu trójwapniowego C_3A – nie większa niż 7%,
- 4) zawartość alkaliów nie powinna przekraczać 0,6%, w przypadku kruszywa niereaktywnego 0,9%.

Przed użyciem cementu do wykonania mieszanki betonowej należy przeprowadzić kontrolę obejmującą:

- oznaczenie czasu wiązania wg PN-EN 196-3:1996,
- oznaczenie zmiany objętości wg PN-EN 196-3:1996.

Wyniki badań powinny być zgodne z wymaganiami dla cementu określonej klasy podanymi w normie PN-EN 197-1:2002.

Dla żadnej z klas cementów nie dopuszcza się występowania grudek nie dających się roznieść w palcach. Cement należy przechowywać w sposób zgodny z postanowieniami PN-EN 197-1:2002 oraz p. 4.2. niniejszej ST.

Do każdej partii dostarczonego cementu musi być dołączone świadectwo jakości (atest) wraz z wynikami badań z uwzględnieniem wymagań Rozporządzenia oraz ST. Każda partia cementu przed jej użyciem do betonu musi uzyskać akceptację Inżyniera.

2.3.2. Kruszywo

Do wykonania betonu konstrukcyjnego należy stosować kruszywa naturalne według PN-EN 12620.

Ocena zgodności kruszyw do betonu konstrukcyjnego w drogowych obiektach inżynierskich wymagana jest według systemu oceny 2+.

Jako kruszywo drobne powinno być stosowane kruszywo o uziarnieniu nie większym niż 4 mm, spełniającym następujące wymagania podane w tablicy:

Lp.	Właściwości kruszywa	Wymagania
1	Uziarnienie według PN-EN 933-1; wymagana kategoria:	$G_F 85$
2	Zawartość pyłów według PN-EN 933-1; kategoria nie wyższa niż:	f_3
3	Tolerancje deklarowanego typowego uziarnienia kruszywa drobnego	zgodnie z tablicą C.1 w normie PN-EN 12620
4	Gęstość ziaren według PN-EN 1097-6, rozdz. 7,8 lub 9	deklarowana przez producenta
5	Gęstość nasypowa według PN-EN 1097-3	deklarowana przez producenta
6	Reaktywność alkaliczno - krzemionkowa; stopień potencjalnej reaktywności według PN-B-06714-46:	stopień potencjalnej reaktywności 0 ¹⁾
7	Zawartość siarczanów rozpuszczalnych w kwasie według PN-EN 1744-1, rozdz. 12; nie wyższa niż kategoria:	$AS_{0,2}$
8	Zawartość siarki całkowitej według PN-EN 1744-1, rozdz. 11; wartość nie wyższa niż w %:	1
9	Zanieczyszczenia lekkie według PN-EN 1774-1, p. 14.2; wartość nie wyższa niż w %:	0,5

10	Zawartość substancji organicznych według PN-EN 1744-1, p.15.1:	barwa nie ciemniejsza niż wzorcowa
----	--	------------------------------------

- 1) w przypadku stwierdzenia, że badane kruszywo odpowiada 1 stopniowi potencjalnej reaktywności alkalicznej należy wykonać badanie dodatkowe zgodnie z PN-B-06714-34; dopuszczenie do zastosowania przy spełnieniu wymagań: reaktywność alkaliczna z cementem nie wywołująca zwiększenia wymiarów liniowych większych niż 0,1 %.

Jako kruszywo grube powinny być zastosowane kruszywa naturalne o maksymalnym wymiarze ziarna nie większym niż 31,5 mm spełniające następujące wymagania podane w poniższej tabelcy:

Lp.	Właściwości kruszywa	Wymagania	
1	Uziarnienie według PN-EN 933-1 w zależności od wymiaru kruszywa, kategoria nie niższa niż:		
	$D/d \leq 2$ lub $D \leq 11,2$ mm	$G_C 85/20$	
	$D/d > 2$ i $D > 11,2$ mm	$G_C 90/15$	
2	Tolerancja uziarnienia w zależności od wymiaru kruszywa, kategorie:		
	$D/d < 4$	$G_T 15$	
	$D/d \geq 4$	$G_T 17,5$	
3	Zawartość pyłów według PN-EN 933-1; kategoria nie wyższa niż:	$f_{1,5}$	
4	Kształt kruszywa grubego według PN-EN 933-3 lub według PN-EN 933-4; kategoria nie wyższa niż:	FI_{20} lub SI_{20}	
5	Procentowa zawartość ziaren o powierzchni przekruszonej i łamanej w kruszywie grubym według PN-EN 933-5, kategoria nie niższa:	$C_{100/0}$	
6	Mrozoodporność według PN-EN 1367-6 w 1 % NaCl, badana na kruszywie o wymiarze 8/16; wartość nie wyższa niż w %: oraz odporność kruszywa na rozdrabnianie według PN-EN 1097-2 badana na kruszywie o wymiarze 10/14, rozdz.5; kategoria nie wyższa niż:	6	LA ₂₅
		2	LA ₄₀
7	„Zgorzel słoneczna” bazaltu według PN-EN 1367-3, badana na kruszywie o wymiarze 10/14; kategoria :	SB _{LA}	
8	Gęstość ziaren według PN-EN 1097-6, rozdz. 7,8 lub 9:	deklarowana przez producenta	
9	Gęstość nasypowa według PN-EN 1097-3	deklarowana przez producenta	
10	Nasiąkliwość według PN-EN 1097-6, rozdz. 7,8 lub 9:	WA_{24} deklarowana przez producenta	
11	Skład chemiczny – uproszczony opis petrograficzny według PN-EN 932-3:	deklarowana przez producenta	
12	Reaktywność alkaliczno - krzemionkowa; stopień potencjalnej reaktywności według PN-B-06714-46:	stopień potencjalnej reaktywności 0 ¹⁾	
13	Zawartość siarczanów rozpuszczalnych w kwasie według PN-EN 1744-1, rozdz.12, nie wyższa niż kategoria:	AS _{0,2}	
14	Zawartość siarki całkowitej według PN-EN 1744-1, rozdz.11; wartość nie wyższa niż w %:	1	
15	Zawartość chlorków rozpuszczalnych w wodzie według PN-EN 1744-1, rozdz.7; wartość nie wyższa niż w %:	0,02	
16	Zanieczyszczenia lekkie według PN-EN 1744-1 p. 14.2; wartość nie wyższa niż w %:	0,1	

17	Zawartość substancji organicznych według PN-EN 1744-1, p.15.1:	barwa nie ciemniejsza niż wzorcowa
----	--	------------------------------------

- 1) w przypadku stwierdzenia, że badane kruszywo odpowiada 1 stopniowi potencjalnej reaktywności alkalicznej należy wykonać badanie dodatkowe zgodnie z PN-B-06714-34; dopuszczenie do zastosowania przy spełnieniu wymagania: reaktywność alkaliczna z cementem nie wywołująca zwiększenia wymiarów liniowych większych niż 0,1 %.

2.3.3. Woda

Woda zarobowa do betonu powinna odpowiadać wymaganiom normy PN-EN 1008. Jeżeli wodę do betonu stanowi woda pitna (np. czerpana z wodociągów miejskich), to nie wymaga się żadnych badań. Należy pobierać ją ze zbiornika pośredniego, a nie bezpośrednio z instalacji wodociągowej.

W przypadku poboru z innego źródła należy przeprowadzać bieżącą kontrolę zgodnie z PN-EN 1008.

2.3.4. Domieszki i dodatki do betonu

Jako domieszki należy rozumieć substancje w postaci cieczy, pasty lub proszku stosowane w ilościach na tyle małych, że nie muszą być traktowane jako składnik objętościowy betonu. Natomiast dodatki występujące w postaci materiału drobnoziarnistego muszą być ze względu na stosowaną większą ilość doliczone do masy cementu jako dodatkowy składnik objętościowy.

Dopuszcza się zastosowanie domieszek i dodatków do betonu, a w szczególności:

- 1) domieszek uplastyczniających,
- 2) domieszek upłynniających,
- 3) domieszek zwiększających wiązliwość wody,
- 4) domieszek napowietrzających,
- 5) domieszek przyspieszających wiązanie,
- 6) domieszek przyspieszających początkowy przyrost wytrzymałości,
- 7) domieszek opóźniających wiązanie,
- 8) domieszek i dodatków mineralnych,
- 9) domieszek barwiących w betonach stosowanych do wykończenia powierzchni schodów i pochylni,
- 10) domieszek mrozoochronnych.

Do betonu zaleca się stosowanie domieszek modyfikujących właściwości mieszanki lub stwardniałego betonu, poprawiających właściwości betonu lub zapewniających uzyskanie specjalnych właściwości. Zawartość całkowita stosowanych domieszek do betonu powinna być zgodna z wymaganiami PN-EN 206-1. Do betonu przeznaczanego do wykonania elementów narażonych na oddziaływanie środowiska w klasach ekspozycji: XF2, XF3, XF4 zaleca się stosowanie domieszki napowietrzającej.

Przydatność domieszek do betonu powinna być ustalona na podstawie wymagań określonych w PN-EN 934-1 i PN-EN 934-2. W składzie i właściwościach stosowanych domieszkach, z uwagi na trwałość betonu, szczególnie istotne są:

- zawartość chloru i chlorków rozpuszczalnych w wodzie,
- zawartość alkaliów,
- oddziaływanie korozyjne.

W przypadku stosowania więcej niż jednej domieszki kompatybilność tych domieszek należy sprawdzić w badaniach wstępnych. Kompatybilność domieszki napowietrzającej z innymi domieszkami należy stwierdzić na podstawie kryteriów dotyczących domieszek napowietrzających, określonych w PN-EN 934-2. Stosowanie domieszki napowietrzającej w betonie wykonanym z cementu innego niż CEM I wymaga także sprawdzenia w badaniach wstępnych, odniesionych do kryteriów zawartych w PN-EN 934-2.

Dopuszcza się stosowanie do betonu dodatku pyłu krzemionkowego według PN-EN 13263-1.

W przypadku stosowania domieszek należy przeprowadzić kontrolę skutków ubocznych, takich jak: zmniejszenie wytrzymałości, zwiększenie nasiąkliwości i skurczu po stwardnieniu betonu. Należy też ocenić wpływy domieszek na zmniejszenie trwałości betonu.

W przypadku, gdy spodziewany jest duży wzrost temperatury otoczenia w trakcie twardnienia betonu, co może skutkować niższym poziomem osiągniętej wytrzymałości końcowej, powstawaniem mikrorys spowodowanych odkształceniem termicznym oraz zmianą barwy betonu, zaleca się stosować środki opóźniające proces hydratacji. Należy odpowiednio dobrać ilość opóźniacza, ponieważ dozowanie opóźniacza w różnych ilościach zależnie od temperatury otoczenia może być przyczyną różnic w zabarwieniu betonu. Również dozowanie opóźniacza w celu uniknięcia powstawania styków roboczych pomiędzy kolejnymi warstwami układanego betonu może mieć wpływ na zmianę koloru betonu. Należy rozważyć

dozowanie środków opóźniających wiązanie na zbliżonym poziomie do wszystkich partii betonu ze względu na utrzymanie jednolitości barwy.

Zaleca się napowietrzanie betonu w elementach narażonych na cykliczne zamrażanie i odmrażanie (kapach, filarach, przyczółkach) przez dodanie domieszek napowietrzających, gdyż zwiększają one mrozoodporność betonu narażonego na cykliczne zamrażanie i odmrażanie.

Zaleca się stosowanie domieszek napowietrzających również w pozostałych elementach, ale w tych przypadkach ostateczną decyzję pozostawia się Inżynierowi.

Przy stosowaniu domieszek i dodatków należy zwrócić uwagę, aby nie spowodowały one istotnych różnic w kolorystyce poszczególnych elementów obiektów; domieszki opóźniające wiązanie powodują uzyskanie powierzchni o ciemniejszej barwie, domieszki napowietrzające powodują uzyskanie jaśniejszej barwy powierzchni.

Należy stosować domieszki i dodatki oznakowane znakiem CE lub B, dla których Wykonawca przedstawi deklarację zgodności z odpowiednią Polską Normą lub aprobatą techniczną lub Krajową Deklarację Właściwości Użytkowych.

2.4. Skład mieszanki betonowej

2.4.1. Ustalanie składu mieszanki betonowej

Skład mieszanki betonowej powinien być ustalony zgodnie z PN-EN 206-1 tak, aby przy najmniejszej ilości wody zapewnić szczelne ułożenie mieszanki w wyniku zagęszczenia przez wibrowanie. Skład ustala laboratorium Wykonawcy lub inne laboratorium na jego zlecenie. Ustalona receptura mieszanki betonowej powinna być przedstawiona Inżynierowi do zatwierdzenia wraz z wynikami badań laboratoryjnych poszczególnych składników mieszanki oraz wynikami potwierdzającymi uzyskanie założonych wymaganych właściwości mieszanki betonowej i betonu. Receptura powinna być przedłożona z takim wyprzedzeniem czasowym, które umożliwi Inżynierowi sprawdzenie właściwości poszczególnych składników, mieszanki betonowej oraz betonu na podstawie zarobu próbnego, a w przypadku braku zatwierdzenia opracowanie nowej recepty.

Współczynnik woda/cement (w/c), określany jako stosunek efektywnej zawartości wody do zawartości cementu w mieszance nie powinien być większy niż 0,45 w przypadku klasy wytrzymałości betonu C30/37 i wyższej lub nie większy niż 0,50 w przypadku klasy betonu C25/30.

Minimalna zawartość cementu w mieszance betonowej nie powinna być mniejsza niż wymagana, w zależności od klas ekspozycji betonu według PN-EN 206-1 i PN-B-06265.

W klasach ekspozycji XD3 i XS3 minimalna zawartość cementu w mieszance betonowej nie powinna być mniejsza niż 380 kg/m³, a współczynnik woda/cement (w/c) nie powinien być większy niż 0,40.

Maksymalna zawartość cementu w mieszance betonowej nie powinna być większa niż:

- 400 kg/m³ dla betonu klasy C25/30,
- 450 kg/m³ dla betonów klasy C 30/37 i wyższych.

Dopuszcza się przekroczenie tych ilości o 10% w uzasadnionych przypadkach za zgodą Inżyniera.

Zawartość chlorków w betonie nie powinna przekraczać maksymalnych wartości podanych w PN-EN 206-1.

Maksymalny nominalny wymiar ziaren kruszywa należy dobierać uwzględniając otulinę zbrojenia oraz minimalną szerokość przekroju elementu. Ziarna kruszywa nie powinny być większe niż:

- 1/3 najmniejszego wymiaru przekroju poprzecznego elementu,
- 3/4 odległości w świetle między prętami zbrojenia leżącymi w jednej płaszczyźnie prostopadłej do kierunku betonowania.

Zawartość frakcji do 2 mm w mieszance kruszyw powinna być jak najmniejsza i jednocześnie zapewnić niezbędną urabialność przy zagęszczeniu przez wibrowanie oraz nie powinna przekraczać:

- 42 % w przypadku mieszanki o uziarnieniu do 16,0 mm,
- 38 % w przypadku mieszanki o uziarnieniu do 22,4 mm,
- 37 % w przypadku mieszanki o uziarnieniu do 31,5 mm.

Zalecane graniczne krzywe uziarnienie kruszywa do betonu podano w poniższej tablicy:

Sito #, [mm]	Ułamek masowy kruszywa przechodzącego przez sito, [%]	Ułamek masowy kruszywa przechodzącego przez sito, [%]	Ułamek masowy kruszywa przechodzącego przez sito, [%]
	wymiar kruszywa $D \leq 16,0$ mm	wymiar kruszywa $D \leq 22,4$ mm	wymiar kruszywa $D \leq 31,5$ mm
0,25	3÷8	2÷9	2÷8
0,50	7÷20	5÷17	5÷18
1,0	12÷32	9÷26	8÷28
2,0	21÷42	16÷38	14÷37
4,0	36÷56	28÷51	23÷47
8,0	60÷76	45÷67	38÷62
16,0	100	73÷91	62÷80
22,4	-	100	76÷92
31,5	-	-	100

Zawartość powietrza w mieszance betonowej badana zgodnie z PN-EN 12350-7 nie powinna wykroczać:

- powyżej 2 %, w przypadku niestosowania domieszki napowietrzającej,
- poza granice przedziałów podanych w poniższej tabeli, w przypadku stosowania domieszki napowietrzającej do wykonania elementów narażonych na oddziaływanie środowiska w klasach ekspozycji: XF2, XF3, XF4:

Wymiar kruszywa D, [mm]	Etap wykonywania badań		Tolerancja pomiarowa, [%]
	Projektowanie składu mieszanki betonowej, [%]	Zatwierdzanie recepty, próba technologiczna, kontrola jakości robót, [%]	
16,0	4,5 ÷ 6,0	4,5 ÷ 6,5	-0,5 ±1,0
22,4	4,0 ÷ 5,5	4,0 ÷ 6,0	
31,5	4,0 ÷ 5,5	4,0 ÷ 6,0	

Klasa konsystencji mieszanki betonowej powinna być dostosowana do warunków zagęszczenia i zabudowy. Klasa konsystencji mieszanki betonowej według metody opadu stożka badana zgodnie z PN-EN 12350-2 powinna wynosić: S2 (od 50 mm do 90 mm) lub S3 (od 100 mm do 150 mm). Przy ustalaniu składu betonu średnia wytrzymałość na ściskanie f_{cm} próbek powinna być większa niż wartość f_{ck} z zapasem niezbędnym dla spełnienia kryteriów zgodności podanych w PN-EN 206-1 p.8.2.1. Zaleca się, aby zapas był dwa razy większy niż przewidywane odchylenie standardowe i wynosił od 6 do 12 [MPa] ($f_{cm} \geq f_{ck} + 6 \div 12$ [MPa]), przy czym f_{ck} oznacza wytrzymałość charakterystyczną betonu na ściskanie oznaczoną na próbkach sześciennych.

W przypadku innych wyspecyfikowanych właściwości beton powinien spełniać wartości określone w specyfikacji z odpowiednim zapasem.

2.3.2 Beton

Skład betonu należy tak dobrać aby spełnić wymagania określone dla betonu i mieszanki betonowej, łącznie z konsystencją, gęstością, wytrzymałością, trwałością, ochroną przed korozją stali w betonie, z uwzględnieniem procesu produkcyjnego i planowanej metody realizacji prac betonowych.

Beton do konstrukcji mostowych powinien spełniać wymienione poniżej wymagania:

- maksymalny nominalny górny wymiar ziaren kruszywa:
 - 16,0 mm dla betonu $\geq C25/30$,
- klasa zawartości chlorków (wg pkt. 5.2.7. PN-EN 206-1):
 - w konstrukcjach żelbetowych: Cl 0,40
 - w konstrukcjach sprężonych: Cl 0,20

Beton konstrukcyjny powinien mieć wytrzymałość określoną klasą wytrzymałości na ściskanie według PN-EN 206-1 zgodną z wymaganiami ustalonymi dla klas ekspozycji betonu według PN-EN 206-1 i PN-B-06265 oraz odpowiadać wymaganiom podanym w dokumentacji projektowej.

Beton w elementach konstrukcji narażonych na agresywne oddziaływanie zamrażania /rozmarzania bez środków odladzających albo ze środkami odladzającymi powinien wykazywać odporność na działanie mrozu oznaczoną stopniem mrozoodporności według PNB-06250 nie mniejszą niż:

- F 100 – w klasie ekspozycji XF1
- F150 w klasach ekspozycji XF2, XF3,
- F 200 w klasie ekspozycji XF4

Beton w elementach konstrukcji narażonych na oddziaływanie środowiska chemicznie agresywnego powinien wykazywać odporność na penetrację wody pod ciśnieniem według PN EN 12390-8 mierzoną maksymalną głębokością penetracji nie większą niż:

- 60 mm w klasie ekspozycji XA1,
- 50 mm w klasie ekspozycji XA2,
- 40 mm w klasie ekspozycji XA3,

Beton w elementach konstrukcji narażonych na korozję spowodowaną chlorkami w klasach ekspozycji XD3 i XS3 powinien wykazywać odporność na penetrację wody pod ciśnieniem według PN-EN 12390-8 mierzoną maksymalną głębokością penetracji nie większą niż 40 mm.

Ponadto beton do konstrukcji mostowych musi spełniać wymagania zestawione w tablicy 3.

Tablica 3. Wymagane właściwości betonu

Lp.	Cecha	Wymaganie	Metoda badań wg
1	Nasiąkliwość	do 5% - wszystkie elementy obiektów	PN-B-06250:1988
2	Wodoszczelność	$\geq 0,8$ MPa (W8) - wszystkie elementy obiektów $\geq 1,0$ MPa (W10) - kapy podchodnikowe	PN-B-06250:1988

3. SPRZĘT

3.1. Ogólne wymagania dotyczące sprzętu

Ogólne wymagania dotyczące sprzętu podano w ST D-M-00.00.00. „Wymagania ogólne”, pkt 3. Sprzęt do wykonania robót musi uzyskać akceptację Inżyniera.

3.2. Wytwórnia mieszanki betonowej

Należy korzystać wyłącznie z nowoczesnych węzłów betoniarskich zapewniających powtarzalność dozowania poszczególnych składników, domieszek i dodatków oraz mających oprzyrządowanie do pomiaru rzeczywistej wilgotności kruszywa, co pozwala na bieżąco korygować ilości wody w mieszance.

Wytwórnia powinna być zlokalizowana od miejsca wbudowania tak, aby móc przetransportować mieszankę w ciągu maksymalnie półtorej godziny. Betoniarka nie może zakłócać warunków ochrony środowiska, tj. powodować zapylenia terenu, zanieczyszczenia wód i wywoływać hałasu powyżej dopuszczalnych 50 decybeli. Teren wytwórni musi być ogrodzony i zabezpieczony pod względem bhp i ppoż. Składowiska materiałów powinny być utwardzone, materiały zabezpieczone przed możliwością mieszania się poszczególnych rodzajów i frakcji. Wytwórnia powinna mieć doprowadzoną energię elektryczną i wodę. Należy przewidzieć pomieszczenia socjalne i sanitarne dla załogi oraz zlokalizować miejsce na gromadzenie odpadów. Wykonawca musi posiadać świadectwo dopuszczenia wytwórni do ruchu przez inspekcję sanitarną i władze ochrony środowiska.

Betoniarnia powinna mieć pełne wyposażenia gwarantujące właściwą jakość wytwarzanej mieszanki betonowej. Węzeł betoniarski musi spełniać następujące warunki:

- dozowanie wagowe cementu z dokładnością 3%,
 - dozowanie wagowe kruszywa z dokładnością 3%,
 - dozowanie wody może być objęściowe przy pomocy objęściomierza przepływowego z dokładnością 3%,
 - dozowanie domieszek z dokładnością 5%,
 - musi istnieć możliwość dozowania kilku rodzajów kruszyw,
 - mieszanie składników musi się odbywać w betoniarce o wymuszonym działaniu, zabrania się stosowania betoniarek wolnospadowych,
 - silosy na cement muszą mieć zapewnioną doskonałą szczelność z uwagi na wilgoć atmosferyczną.
- Wytwórnia musi posiadać Zakładową Kontrolę Produkcji.
Dozatory muszą mieć aktualne świadectwo legalizacji. Składniki muszą być dozowane wagowo.

3.3. Mieszanie składników

Mieszanie składników musi odbywać się wyłącznie w betoniarkach o wymuszonym działaniu (zabrania się stosowania mieszarek wolnospadowych).

3.4. Zagęszczanie

Do zagęszczania mieszanki betonowej stosować wibratory wstępne o częstotliwości min. 6000 drgań/min z buławami o średnicy nie większej od 0,65 odległości między prętami zbrojenia krzyżującymi się w płaszczyźnie poziomej.

Belki i łąty wibracyjne stosowane do wyrównywania powierzchni betonu płyt pomostów powinny charakteryzować się jednakowymi drganiami na całej długości.

4. TRANSPORT

4.1. Ogólne wymagania dotyczące transportu

Ogólne wymagania dotyczące transportu podano w ST D-M-00.00.00. „Wymagania ogólne”, pkt 4.

4.2. Transport i przechowywanie cementu

4.2.1. Przechowywanie cementu

Cement workowany powinien być składowany w składach otwartych (w wydzielonych miejscach zadaszonych na otwartym terenie, zabezpieczonych z boków przed opadami) lub w magazynach zamkniętych (budynkach lub pomieszczeniach o szczelnym dachu i ścianach). Podłoża składów otwartych powinny być twarde i suche, odpowiednio pochylone, zabezpieczające cement przed ściekami wody deszczowej i zanieczyszczeń. Podłogi magazynów zamkniętych powinny być suche i czyste, zabezpieczające cement przed zawilgoceniem i zanieczyszczeniem.

Cement luzem powinien być przechowywany w magazynach specjalnych (zbiornikach stalowych lub betonowych) przystosowanych do pneumatycznego załadunku i wyładunku cementu luzem, zaopatrzonych w urządzenia do przeprowadzania kontroli objętości cementu znajdującego się w zbiorniku lub otwory do przeprowadzania pomiarów poziomu cementu, włączy do oczyszczenia oraz klamry na wewnętrznych ścianach.

Dopuszczalny okres przechowywania cementu zależy jest od miejsca składowania:

- okres przechowywania w magazynach zamkniętych i zbiornikach nie powinien być dłuższy od gwarantowanego przez producenta okresu zachowania cech normowych cementu
- okres przechowywania w składach otwartych nie powinien być dłuższy niż 10 dni.

Poszczególne partie, a w nich rodzaje i klasy wytrzymałościowe cementu workowanego powinny być układane w oddzielnych stosach. Między stosami ułożonych worków należy pozostawić wolne przestrzenie umożliwiające dostęp do poszczególnych stosów. Szerokość dróg przejazdowych powinna być dostosowana do używanego w magazynie środka transportu.

a) przechowywanie cementu luzem:

w każdym ze zbiorników należy przechowywać cement jednego rodzaju i jednej klasy wytrzymałościowej, pochodzący od jednego dostawcy,

b) znakowanie przechowywanego cementu:

stosy worków z cementem oraz zbiorniki stacji przesypowych u odbiorców powinny być zaopatrzone w tabliczki zawierające informacje o rodzaju i klasie cementu, nazwę wytwórni i miejscowość, masę cementu w partii i datę wysyłki.

4.2.2. Transport cementu

Do transportu cementu luzem należy stosować cementowagony i cementosamochody wyposażone we wsypy umożliwiające grawitacyjne napełnianie zbiorników i urządzenie do ładowania i wyładowania cementu. Cement wysyłany luzem powinien mieć identyfikator zawierający dane zgodnie z PN-EN 197-1:2002.

Do każdej partii dostarczanego cementu powinien być dołączony dokument dostawy zawierający dane oraz sygnaturę odbiorczą kontroli jakości wg PN-B-197-1:2002. Każda partia cementu, dla której wydano oddzielne świadectwo jakości powinna być przechowywana osobno w sposób umożliwiający jej łatwe rozróżnienie.

4.3. Transport i magazynowanie kruszywa

Kruszywo należy transportować i przechowywać w warunkach zabezpieczających je przed rozfrakcjonowaniem, zanieczyszczeniem oraz zmieszaniem z kruszywem innych klas petrograficznych, asortymentów, marek i gatunków. Kruszywo powinno być składowane na dobrze zagęszczonym i odwodnionym podłożu.

4.4. Ogólne zasady transportu masy betonowej

Masę betonową należy transportować środkami nie powodującymi segregacji ani zmian w składzie masy w stosunku do stanu początkowego. Masę betonową można transportować mieszalnikami samochodowymi („gruszkami”). Ilość „gruszek” należy dobrać tak, aby zapewnić wymaganą szybkość betonowania z uwzględnieniem odległości dowozu, czasu twardnienia betonu oraz koniecznej rezerwy w przypadku awarii samochodu. Niedozwolone jest stosowanie samochodów skrzyniowych ani wywrotek.

Czas trwania transportu i jego organizacja powinny zapewniać dostarczenie do miejsca układania masy betonowej o takiej konsystencji, jaka została ustalona dla danego sposobu zagęszczania i rodzaju konstrukcji. Orientacyjny czas transportu i wbudowania mieszanki powinien wynosić:

- 90 minut przy temperaturze otoczenia nie wyższej niż + 15°C,
- 70 minut przy temperaturze otoczenia + 20°C,
- 30 minut przy temperaturze otoczenia nie niższej niż + 30°C,
- w celu przedłużenia czasu transportu należy stosować domieszki opóźniające czas wiązania w ilościach zgodnych z kartą techniczną.

Uwaga: czas transportu i wbudowania mieszanki nie powinien być dłuższy niż początek wiązania zastosowanego cementu.

Mieszanke powinno się dostarczać do miejsca ułożenia w pojemnikach o konstrukcji umożliwiającej łatwe ich opróżnianie.

Do dostarczania mieszanki na odległość nie większą niż 10 m dopuszcza się stosowanie przenośników taśmowych jednosekcyjnych przy zachowaniu następujących warunków:

- a) masa betonowa powinna być co najmniej konsystencji plastycznej,
- b) szybkość posuwu taśmy nie powinna być większa niż 1 m/s,
- c) kąt pochylenia przenośnika nie powinien być większy niż 18° przy transporcie do góry i 12° przy transporcie w dół,
- d) przenośnik powinien być wyposażony w urządzenie do równomiernego wysypywania masy oraz do zgarniania zaprawy i zaczynu z taśmy przy jej ruchu powrotnym przy czym zgarnięty materiał powinien być stopniowo wprowadzony do dostarczanej masy betonowej.

Przy betonowaniu słupów, korpusów podpór oraz wysokich ścian przyczółków do transportu betonu powinno się używać rynien lub lejów zsypanych. Wysokość, z której spada mieszanka betonowa nie powinna wynosić więcej niż 0,5 m. Mieszanke betonową można transportować za pośrednictwem rynien zsypanych z wysokości do 3,0 m, a za pomocą leja zsypanego – do 8,0 m.

5. WYKONANIE ROBÓT

5.1. Ogólne zasady wykonywania robót

Ogólne zasady wykonywania robót podano w ST D-M-00.00.00. „Wymagania ogólne”, pkt 5.

5.2. Zalecenia ogólne

5.2.1. Zgodność wykonywania robót z dokumentacją

Sposób wykonania robót powinien być zgodny z dokumentacją projektową, ST, wymaganiami Stosowanych norm, „Rozporządzeniem Ministra Transportu i Gospodarki Morskiej z dnia 30 maja 2000 r. w sprawie warunków technicznych jakim powinny odpowiadać drogowe obiekty inżynierskie i ich usytuowanie” oraz dokumentacją technologiczną dostarczoną przez Wykonawcę i zatwierdzoną przez Inżyniera. Dokumentacja technologiczna dostarczona przez Wykonawcę powinna zawierać projekt organizacji i harmonogram robót uwzględniający wszystkie warunki, w jakich będą wykonywane roboty betoniarskie, projekty wykonawcze rusztowań i deskowań, projekt technologiczny betonowania.

Projekt technologiczny betonowania powinien obejmować:

- wybór składników betonu,
- opracowanie receptur laboratoryjnych i roboczych,
- sposób wytwarzania mieszanki betonowej,
- sposób transportu mieszanki betonowej,
- kolejność i sposób betonowania,
- wskazanie przerw roboczych i sposobu łączenia betonu w przerwach,
- sposób pielęgnacji betonu,
- warunki rozformowania konstrukcji,
- zestawienie koniecznych badań.

UWAGA: *Recepta na skład mieszanki betonowej podlega zatwierdzeniu przez Inżyniera. Powinna być ona przedstawiona wraz z wynikami badań laboratoryjnych poszczególnych składników i próbek betonu z takim wyprzedzeniem czasowym, które umożliwią jej korektę, a w przypadku braku zatwierdzenia na opracowanie nowej recepty.*

5.2.2. Roboty przygotowawcze

Przed przystąpieniem do robót betoniarskich, powinna być stwierdzona przez Inżyniera prawidłowość wykonania wszystkich robót poprzedzających betonowanie, a w szczególności:

- prawidłowość wykonania deskowań, rusztowań, usztywnień pomostów itp.,
- prawidłowość wykonania zbrojenia,
- zgodność rzędnych z dokumentacją projektową,
- czystość deskowania oraz obecność wkładek dystansowych zapewniających wymaganą wielkość otuliny.
- przygotowanie powierzchni betonu uprzednio ułożonego w miejscu przerwy roboczej,
- prawidłowość wykonania wszystkich robót zanikających, między innymi wykonania przerw dylatacyjnych, warstw izolacyjnych, ułożenia łożysk itp.,
- prawidłowość rozmieszczenia i niezmiennosc kształtu elementów wbudowywanych w betonową konstrukcję (kanały, wpusty, sączki, kotwy, rury itp.),
- gotowość sprzętu i urządzeń do prowadzenia betonowania.

5.3. Rusztowania i deskowania

Wykonawca dostarczy projekt technologiczny (wykonawczy) deskowań oraz rusztowań i ich posadowienia, wykonany w oparciu o dane zawarte w Dokumentacji Projektowej oraz dyspozycje niniejszej Specyfikacji. Projekt ten należy oprzeć na obliczeniach statyczno-wytrzymałościowych, spełniając wymagania aktualnych norm. Projekt ten powinien posiadać wszystkie wymagane uzgodnienia i pozwolenia (np. administratora ciekłu, rzeki, linii kolejowej, czynnej drogi itp.) i podlega akceptacji Inżyniera.

Budowę, eksploatację oraz późniejszą rozbiórkę rusztowań i deskowań należy prowadzić zgodnie z powyższym projektem technologicznym.

Wykonanie deskowań powinno uwzględniać podniesienie wykonawcze związane ze strzałką konstrukcji, ugięciem i osiadaniem rusztowań pod wpływem ciężaru ułożonego betonu.

Deskowania i związane z nim rusztowania powinny w czasie ich wznoszenia, eksploatacji i demontaży, zapewnić sztywność i niezmienność układu oraz bezpieczeństwo konstrukcji i obsługi (dostęp, pomosty).

Ustalona konstrukcja deskowań powinna być sprawdzona na siły wywołane parciem świeżej masy betonowej i uderzenia przy jej wylewaniu z pojemników z uwzględnieniem szybkości betonowania, sposobu zagęszczania i obciążania pomostami roboczymi. Konstrukcja deskowań powinna umożliwiać łatwy ich montaż i demontaż oraz wielokrotność ich użycia – zaleca się stosowanie deskowań systemowych.

Tarcze deskowań powinny być szczelne, aby zabezpieczały przed wyciekaniem zaprawy z masy betonowej, zapewniały jednorodną powierzchnię betonu (wg wymaganego jej wykończenia) oraz wykazywały odporność na deformacje pod wpływem warunków atmosferycznych.

Wszelkie krawędzie betonu winny być ścięte (sfazowane) np. za pomocą listwy trójkątnej do wymiarów zgodnie z rysunkami Dokumentacji Projektowej; listwy te muszą być następnie usuwane z wykonanej konstrukcji. Również, podczas betonowania, z konstrukcji należy usuwać wszelkie rozpórki i zastrzały z drewna lub metalu.

Klamry, śruby, pręty, ściągi lub inne urządzenia łączące powinny zapewnić sztywne połączenie szalunków i możliwość ich usunięcia bez zniszczeń betonu. Ściągi deskowań należy wykonywać w osłonkach z rur PCV. Ściągi należy usunąć po rozdeskowaniu elementu betonowego. Nie należy stosować ściągow pozostawianych w betonie i obcinanych bez wymaganej otuliny. Wszystkie otwory pozostałe po ściągach należy wypełniać zaprawą cementową. Podczas betonowania z konstrukcji należy usuwać wszelkie rozpórki i zastrzały z drewna lub metalu.

Deskowania winny być chronione przed rdzą, tłuszczem i innymi zanieczyszczeniami. Wnętrze szalunków pokrywane środkami antyadhezyjnymi nie powinno zabarwić ani nie zniszczyć powierzchni betonu a także w żadnym przypadku nie powinno powodować jakiegokolwiek zanieczyszczenia układanego zbrojenia. Deskowania nieimpregnowane, przed wypełnieniem ich masą betonową powinny być obficie zlewane wodą. Deskowania belek i rozpiętości ponad 3,0 m powinny być wykonane ze strzałką roboczą skierowaną w odwrotnym kierunku od ich ugięcia, przy czym wielkość tej strzałki nie może być mniejsza od maksymalnego przewidywanego ugięcia tych belek przy obciążeniu całkowitym. Dla deskowań, jeżeli projekty technologiczne lub deskowania systemowe nie określają inaczej, dopuszcza się następujące odchylenia od parametrów przewidzianych projektem:

- rozstaw żeber deskowań: $\pm 0.5\%$ i nie więcej niż 2 cm,
- różnice grubości desek jednego elementu deskowania: $\pm 0,2$ cm,
- odchylenie od pionu elementu deskowania: $\pm 0.2\%$ wysokości ściany i nie więcej niż 0,5 cm,
- odchylenie deskowań od prostoliniowości lub od płaszczyzny: $\pm 0,1 \%$,
- prostoliniowość krawędzi żeber w kierunku ich długości: $\pm 0,1\%$,
- miejscowe nierówności (wybrzuszenia) powierzchni (przy pomiarze łąką długości 3.0 m): $\pm 0,2$ cm,
- wymiary kształtu elementu betonowego:
 - - 0,2% wysokości i nie więcej niż -0.5 cm;
 - + 0,5% wysokości i nie więcej niż +2.0 cm;
 - - 0,2% grubości (szerokości) i nie więcej niż -0.2 cm;
 - + 0,5% grubości (szerokości) i nie więcej niż +0.5 cm.
- dopuszczalne ugięcia deskowania wynoszą:
 - w deskach i belkach pomostów: 1/200 l,
 - w deskach deskowań widocznych powierzchni betonowych lub żelbetowych: 1/400 l,
 - w deskach deskowań niewidocznych powierzchni betonowych lub żelbetowych: 1/250 l.

Dopuszczalne odchyłki wykonania rusztowań – zgodnie z projektem technologicznym.

Całkowita rozbiórka deskowań i rusztowań może nastąpić po uprzednim ustaleniu rzeczywistej wytrzymałości betonu. Planowany termin rozebrania deskowania i rusztowania powinien być podany w projekcie technologicznym betonowania (pkt. 5.1 Specyfikacji) – bezwzględnie wymagane jest to dla konstrukcji ustrojów nośnych wykonywanych metodą nasuwania lub betonowania nawisowego. Zasadniczo, rozformowanie konstrukcji powinno nastąpić po osiągnięciu przez beton pełnej wytrzymałości projektowej i po okresie dojrzewania. Wcześniejsze rozformowanie elementów konstrukcji jest możliwe jedynie po uzgodnieniu i akceptacji Inżyniera.

Rusztowania należy rozbierać stopniowo, pod ścisłym nadzorem technicznym, unikając jednoczesnego usunięcia większej liczby podpór. Przy rozpiętości przęseł większych od 15 m i ustrojach statycznie niewyznaczalnych, kolejność usuwania podpór określić należy na podstawie projektu rusztowania lub technologii robót.

5.4. Wytwarzanie mieszanki betonowej

Wytwarzanie mieszanki betonowej powinno odbywać się wyłącznie w wyspecjalizowanym zakładzie produkcji betonu, który może zapewnić spełnienie żądanych w ST wymagań. Wykonywanie masy betonowej powinno odbywać się na podstawie recepty roboczej. Recepturę betonu należy opracować indywidualnie z uwzględnieniem zastosowanego cementu oraz kruszywa. Receptura betonu należy przedstawić Inżynierowi do akceptacji z minimum 3-tygodniowym wyprzedzeniem lub dłuższym umożliwiającym jej korektę, a w przypadku braku zatwierdzenia – na opracowanie nowej recepty. Recepta betonu powinna być zaopiniowana przez Laboratorium Zamawiającego.

Skład mieszanki betonowej ustala laboratorium Wykonawcy lub wytwórni betonów. W trakcie wykonywania mieszanki oraz jej wbudowywania należy przestrzegać wszystkich zaleceń jednostki, która opracowała recepturę. Recepta na skład mieszanki betonowej podlega zatwierdzeniu przez Inżyniera. Powinna być ona przedstawiona wraz wynikami badań laboratoryjnych poszczególnych składników betonu oraz betonu (wytrzymałość na ściskanie, nasiąkliwość, mrozoodporność i wodoszczelność) z takim wyprzedzeniem czasowym, które umożliwią jej korektę, a w przypadku braku zatwierdzenia - na opracowanie nowej recepty. Skład mieszanki betonowej powinien być ustalony zgodnie z PN-EN 206-1 tak, aby przy najmniejszej ilości wody zapewnić szczelne ułożenie mieszanki w wyniku zagęszczania przez wibrowanie. Skład mieszanki betonowej przeznaczonej do transportu pompowo-rurowego zaleca się ustalać metodą obliczeniową - doświadczalną w celu określenia ściśle wymaganych wskaźników konsystencji. W celu polepszenia właściwości mieszanek betonowych zaleca się stosowanie domieszek wg punktu 2.1.4 niniejszej ST. Wymaga się sprawdzenia ustalonej konsystencji mieszanki betonowej przy wylocie pompy. Przed przewidywanym pompowaniem betonu należy sprawdzić pompowalność mieszanki w warunkach budowy.

Jeśli ustalono przydatność dodatków typu II, to mogą być one uwzględnione w składzie betonu w ramach zawartości cementu oraz w wartości współczynnika w/c - przydatność współczynnika K . Pojęcie współczynnika „ K ” umożliwia uwzględnienie dodatków typu II:

- przez zastąpienie terminu „współczynnik woda/cement” terminem „współczynnik woda/(cement+k*dodatek):
- przez ustalenie minimalnej zawartości cementu.

Wartość współczynnika „ k ” zależy od określonego dodatku. Przy określaniu wartości współczynnika „ k ” oraz ustalaniu minimalnej ilości cementu należy kierować się zapisami pkt. 5.2.5.2. normy PN-EN 206-1 Minimalna zawartość cementu, w zależności od klasy betonu i klasy ekspozycji oraz wartości współczynnika „ k ” należy przyjmować zgodnie z PN-B-06265 tablica 2.

Dozowanie składników do mieszanki powinno być zgodne z recepturą roboczą, uwzględniającą aktualne zawilgocenie kruszywa. Wszystkie składniki mieszanki należy dozować wyłącznie wagowo z dokładnością wg pkt. 9.7 normy PN-EN 206-1. Dozatory muszą mieć aktualne świadectwo wzorcowania. Składniki dozuje się w następującej kolejności: kruszywo kolejno od najgrubszego do najdrobniejszego, 2/3 wody zarobowej, cement, dodatek upłynniacza, pozostałą ilość wody.

Mieszanie składników powinno się odbywać wyłącznie w betoniarkach o wymuszonym działaniu (zabrania się stosowania mieszarek wolnospadowych). Czas mieszania składników powinien być ustalony doświadczalnie w zależności od składu i wymaganej urabialności mieszanki betonowej oraz rodzaju urządzenia mieszającego.

5.5. Przygotowanie do betonowania

Przed przystąpieniem do betonowania, powinna być stwierdzona przez Inżyniera prawidłowość wykonania wszystkich robót poprzedzających betonowanie, a w szczególności:

- prawidłowość wykonania deskowań, rusztowań, usztywnień, pomostów itp.,
- prawidłowość wykonania zbrojenia, jego czystość, stabilność (czy nie nastąpi przesunięcie podczas betonowania) oraz obecność wkładek dystansowych zapewniających wymaganą wielkość otuliny
- zgodność rzędnych z projektem,
- czystość deskowania, jego nawilżenie lub pokrycie środkiem antyadhezyjnym,
- przygotowanie powierzchni betonu uprzednio ułożonego w miejscu przerwy roboczej,
- prawidłowość wykonania wszystkich robót zanikających, między innymi wykonania przerw dylatacyjnych, warstw izolacyjnych, ułożenia łożysk itp.,

- prawidłowość rozmieszczenia i niezmienność kształtu oraz stabilność elementów wbudowywanych w betonową konstrukcję (kanały, wpusty, sączki, kotwy, rury itp.),
- gotowość sprzętu i urządzeń do prowadzenia betonowania.

Deskowanie należy pokryć środkiem antyadhezyjnym dopuszczonym do stosowania w budownictwie. Należy pamiętać o wykonaniu wszelkiego rodzaju otworów, nisz, zagłębień, zamocowań zgodnie z dokumentacją projektową. Wszystkie konsekwencje wynikające z braku lub nieprawidłowości tych elementów obciążają całkowicie Wykonawcę zarówno jeśli chodzi o późniejsze rozkucia i naprawy, jak i ewentualne opóźnienia w wykonaniu prac własnych i towarzyszących (wykonywanych przez innych podwykonawców).

Przed przystąpieniem do betonowania należy przygotować sposób postępowania na wypadek wystąpienia ulewnego deszczu. Konieczne jest przygotowanie odpowiedniej ilości osłon wodoszczelnych dla zabezpieczenia odkrytych powierzchni świeżego betonu. Niedopuszczalne jest betonowanie w czasie deszczu bez stosowania odpowiednich zabezpieczeń.

5.6. Ułożenie mieszanki betonowej

Roboty betoniarskie muszą być wykonywane zgodnie z zaakceptowanym przez Inżyniera projektem technologicznym betonowania (pkt. 5.1 Specyfikacji) oraz Programem Zapewnienia Jakości. Opracowania te powinny uwzględniać sposób betonowania poszczególnych elementów konstrukcyjnych obiektu: fundament, ściana, słup, belka, płyta, filar, ustrój skrzynkowy itp. a także warunki układania i zagęszczania mieszanki betonowej oraz pielęgnację betonu po ułożeniu.

Wymagania w powyższym zakresie zawierają normy PN-S-10040 i PN-B-06251, opracowanie "Wymagania i zalecenia dotyczące wykonywania betonów do konstrukcji mostowych" oraz poniższe dyspozycje.

Należy unikać przerw w betonowaniu w konstrukcjach, które powinny być betonowane w sposób ciągły. W przypadku przerwy w betonowaniu trwającej ponad 2 godz., wznowienie betonowania może nastąpić po przygotowaniu szorstkiej powierzchni stykowej na betonie starym oraz po oczyszczeniu i nawilżeniu tej powierzchni oraz narzuceniu warstwy kontaktowej. Dopuszcza się stosowanie warstw szepnych, których takie zastosowanie jest potwierdzone normą lub aprobatą techniczną.

Powyższe zabiegi należy wykonać bezpośrednio przed rozpoczęciem betonowania. Po wznowieniu betonowania należy unikać dotykania wibratorem deskowania, zbrojenia i poprzednio ułożonego betonu. Lokalizację przekrojów oraz zbrojenie w strefie przerw należy wykonać wg PN-S-10040 oraz wg Dokumentacji Projektowej dla przerw roboczych (technologicznych).

Betonowanie konstrukcji wykonywać wyłącznie w temperaturze otoczenia nie niższej niż $+5^{\circ}\text{C}$, zachowując warunki umożliwiające uzyskanie przez beton wytrzymałości co najmniej 15,0 MPa przed pierwszym zamarznięciem. W wyjątkowych przypadkach dopuszcza się betonowanie w temperaturze do -5°C , jednak konieczne jest w tym wypadku uzyskanie zgody Inżyniera oraz stosowanie mieszanki betonowej o temperaturze $+20^{\circ}\text{C}$ w chwili jej układania i zabezpieczenie uformowanego elementu przed utratą ciepła do uzyskania przez beton wytrzymałości co najmniej 15,0 MPa. Wykonawca winien przedstawić Inżynierowi do zatwierdzenia technologię prowadzenia robót betonowych w obniżonych temperaturach (poniżej $+5^{\circ}\text{C}$).

Mieszanke betonową należy układać w deskowaniu równomierną warstwą na całej powierzchni i nie można jej zrzucić z wysokości większej niż 0,50 m. Dobór metody zagęszczania, jak i rodzaj wibratorów uzależniony jest od rodzaju konstrukcji i grubości układanej mieszanki betonowej. Oprzyrządowanie, czasy i sposoby zagęszczania powinny być uwzględnione w dokumentacji technologicznej i zatwierdzone przez Inżyniera. Zabrania się wyładunku mieszanki w jedną hałdę i rozprowadzenie jej przy pomocy wibratorów.

W przypadku, gdy betonowanie konstrukcji wykonywane jest także w nocy, konieczne jest wcześniejsze przygotowanie odpowiedniego oświetlenia, zapewniającego prawidłowe wykonawstwo robót i dostateczne warunki bezpieczeństwa pracy.

5.6.1. Zagęszczanie mieszanki betonowej

Przy zagęszczaniu mieszanki betonowej należy stosować następujące warunki:

- wibratory wgłębne należy stosować o częstotliwości min. 6000 drgań na minutę, z buławami o średnicy nie większej niż 0,65 odległości między prętami zbrojenia leżącymi w płaszczyźnie poziomej,
- podczas zagęszczania wibratorami wgłębnymi nie wolno dotykać zbrojenia ani deskowania buławą wibratora,

- podczas zagęszczania wibratorami wglębnymi należy zagłębiać buławę na głębokość $5 \div 8$ cm w warstwę poprzednią i przytrzymać buławę w jednym miejscu w czasie $20 \div 30$ s, po czym wyjmować powoli w stanie wibrującym, prędkość wyciągania buławy nie powinna być większa niż 8cm/s,
 - kolejne miejsca zagłębienia buławy powinny być od siebie oddalone o $1,4 R$, gdzie R jest promieniem skutecznego działania wibratora. Odległość ta zwykle wynosi $0,35 \div 0,7$ m,
 - grubość płyt zagęszczanych wibratorami nie powinna być mniejsza niż 12 cm; płyty o mniejszej grubości należy zagęszczać za pomocą łat wibracyjnych,
 - belki (łaty) wibracyjne powinny być stosowane do wyrównania powierzchni betonu płyt pomostów i charakteryzować się jednakowymi drganiami na całej długości,
 - czas zagęszczania wibratorem powierzchniowym lub belką (łatą) wibracyjną w jednym miejscu powinien wynosić od 30 do 60 s,
 - wibratory przyczepne mogą być stosowane do zagęszczania mieszanki betonowej w elementach nie grubszych niż 0,5 m, przy jednostronnym dostępie oraz 2,0 m przy obustronnym,
 - zasięg działania wibratorów przyczepnych wynosi zwykle od 20 do 50 cm w kierunku głębokości i od 1,0 do 1,5 m w kierunku długości elementu. Rozstaw wibratorów należy ustalić doświadczalnie, tak aby nie powstawały martwe pola. Mocowanie wibratorów powinno być trwałe i sztywne,
 - górny obszar elementów pionowych powinien być wtórnie zawibrowany.
- Oprządkowanie, czasy i sposoby wibrowania powinny być uzgodnione i zatwierdzone przez Inżyniera.

5.6.2. Przerwy w betonowaniu

Przerwy w betonowaniu należy sytuować w miejscach uprzednio przewidzianych w dokumentacji projektowej i uzgodnionych z Inżynierem. Ukształtowanie powierzchni betonu w przerwie roboczej powinno być uzgodnione z Inżynierem, a w prostszych przypadkach można się kierować zasadą, że powinna ona być prostopadła do kierunku naprężeń głównych, ukształtowana i zlokalizowana zgodnie z PN-EN 1994-2:2010 i PN-EN 1992-2:2010. Powierzchnia betonu w miejscu przerywania betonowania powinna być starannie przygotowana do połączenia betonu stwardniałego ze świeżym przez:

- usunięcie z powierzchni betonu stwardniałego luźnych okruszków betonu oraz warstwy pozostałego szkliska cementowego,
- narzucenie warstwy kontaktowej z gęstego zaczynu cementowego o grubości $2 \div 3$ mm lub zaprawy cementowej 1:1 o grubości 5 mm; dopuszcza się stosowanie warstw szepnych, dla których Wykonawca przedstawia aprobatę techniczną wydaną przez IBDiM,
- obfite zwilżenie wodą.

Powyższe zabiegi należy wykonać bezpośrednio przed rozpoczęciem betonowania.

W przypadku przerwy w układaniu betonu zagęszczonego przez wibrowanie, wznowienie betonowania nie powinno się odbyć później niż w ciągu 3 godzin lub po całkowitym stwardnieniu betonu. Jeżeli temperatura powietrza jest wyższa niż 20°C to czas trwania przerwy nie powinien przekraczać 2 godzin. Po wznowieniu betonowania należy unikać dotykania wibratorem deskowania, zbrojenia i poprzednio ułożonego betonu.

5.6.3. Warunki atmosferyczne przy układaniu mieszanki betonowej i wiązaniu betonu

a) Temperatura otoczenia

Betonowanie konstrukcji należy wykonywać wyłącznie w temperaturach nie niższych niż plus 5°C , zachowując warunki umożliwiające uzyskanie przez beton wytrzymałości co najmniej 15 MPa przed pierwszym zamarznięciem. Uzyskanie wytrzymałości 15 MPa powinno być zbadane na próbkach przechowywanych w takich samych warunkach jak zabetonowana konstrukcja.

W wyjątkowych przypadkach dopuszcza się betonowanie w temperaturze do -5°C , jednak wymaga to zgody Inżyniera oraz zapewnienia mieszance betonowej temperatury $+20^{\circ}\text{C}$ w chwili układania i zabezpieczenia uformowanego elementu przed utratą ciepła w czasie co najmniej 7 dni i uzyskania przez niego wytrzymałości 15 MPa. Przez ten okres temperatura mieszanki betonowej i świeżego betonu nie może być niższa niż 5°C .

Temperatura mieszanki betonowej w chwili opróżniania betoniarki nie powinna być wyższa niż 35°C .

Temperatura mieszanki w momencie dostarczenia nie powinna być niższa niż 5°C .

b) Zabezpieczenie robót betonowych podczas opadów

Przed przystąpieniem do betonowania należy przygotować sposób postępowania na wypadek wystąpienia ulewnego deszczu. Konieczne jest przygotowanie odpowiedniej ilości osłon wodoszczelnych dla zabezpie-

czenia odkrytych powierzchni świeżego betonu. Niedopuszczalne jest betonowanie w czasie deszczu bez stosowania odpowiednich zabezpieczeń.

5.7. Pielęgnacja betonu

Świeżo wykonany beton należy chronić przed gwałtownym wysychaniem, przed wstrząsami i nadmiernym obciążaniem. Bezpośrednio po zakończeniu betonowania zaleca się przykrycie powierzchni betonu lekkimi osłonami wodoszczelnymi zapobiegającymi odparowaniu wody z betonu i chroniącymi beton przed deszczem, przesuszaniem przez wiatr i nasłonecznieniem. Sposób pielęgnacji betonu zależy od temperatury otoczenia oraz gabarytów betonowanych elementów i winien być każdorazowo uzgadniany i akceptowany przez Inżyniera. W zwyczajnych przypadkach można postępować jak niżej:

- przy temperaturze otoczenia wyższej niż $+5^{\circ}\text{C}$ należy nie później niż po 12 godz. od zakończenia betonowania rozpocząć pielęgnację wilgotnościową betonu i prowadzić ją co najmniej przez 7 dni (przez polewanie co najmniej 3 razy na dobę),
- przy temperaturze otoczenia $+15^{\circ}\text{C}$ i wyższej, beton należy zraszać, następnie polewać w ciągu pierwszych 3 dni co 3 godziny w dzień i co najmniej 1 raz w nocy, a w następne dni jak wyżej.

Woda stosowana do polewania betonu powinna spełniać wymagania normy PN-EN 1008.

Nanoszenie błon nieprzepuszczających wody jest dopuszczalne tylko wtedy, gdy beton nie będzie się łączył z następną warstwą konstrukcji monolitycznej, a także gdy nie są stawiane specjalne wymagania odnośnie jakości pielęgnowanej powierzchni.

W czasie dojrzewania betonu elementy powinny być chronione przed uderzeniami i drganiami przynajmniej do chwili uzyskania przez niego wytrzymałości na ściskanie co najmniej 15MPa. Sprawdzenie wytrzymałości na ściskanie wykonać na minimum 3 próbkach, które zostały pobrane w czasie betonowania i poddane zabiegom takim jak elementy konstrukcji. Następnie określa się wytrzymałość na ściskanie wg PN-EN 206-1. Aktualną wytrzymałość można też potwierdzić badaniami nieniszczącymi poprzez badanie sklerometryczne (PN-EN 12504-2) lub ultradźwiękowe (PN-EN 12504-4).

5.7.1. Rozbiórka deskowań i rusztowań

Rozformowanie konstrukcji, może nastąpić po osiągnięciu przez beton pełnej wytrzymałości projektowej i po okresie dojrzewania określonym dokumentacji projektowej. Wcześniejsze rozformowanie elementów konstrukcji jest możliwe jedynie po uzgodnieniu z projektantem i akceptacji Inżyniera.

5.8. Wykańczanie powierzchni betonu

Dla widocznych powierzchni betonowych obowiązują następujące wymagania:

- wszystkie betonowe powierzchnie muszą być gładkie i równe, bez zagłębień i wybrzuszeń ponad powierzchnię,
- pęknięcia i rysy są niedopuszczalne,
- równość powierzchni przeznaczonej pod izolację, izolacyjno-nawierzchnię lub inną ochronę powierzchniową powinna odpowiadać wymaganiom producenta zastosowanego wyrobu i przedmiotowej ST,
- kształtowanie odpowiednich spadków poprzecznych i podłużnych powinno następować podczas betonowania elementu (wyklucza się szpachlowanie konstrukcji po rozdeskowaniu). Powierzchnię płyty powinno się wyrównywać podczas betonowania łatami wibracyjnymi - odchylenie równości powierzchni zmierzone na łacie długości 4,0 m nie powinno przekraczać 1,0 cm,
- ostre krawędzie betonu po rozdeskowaniu powinny być oszlifowane; jeżeli dokumentacja projektowa nie przewiduje specjalnego wykończenia powierzchni betonowych konstrukcji, to bezpośrednio po karborundowych i czystej wody,
- gładkość powierzchni powinna cechować się brakiem lokalnych progów, raków, wgłębień i wybrzuszeń, wystających ziaren kruszywa itp.; dopuszczalne są lokalne nierówności do 3mm lub wgłębienia do 5mm,
- otwory po ściągach zabezpieczone rurkami PCV należy zabezpieczyć przez zaślepienie ich korkami z betonu polimerowego wklejonego na żywice epoksydowe.

W przypadku niedotrzymania przez Wykonawcę reżimów jakości powierzchni betonowych, Wykonawca stosuje na koszt własny odpowiednie środki naprawcze – po uprzedniej akceptacji proponowanych rozwiązań przez Inżyniera. Wszystkie uszkodzenia powierzchni powinny być naprawione. Części wystające

powinny być skute lub zeszlifowane, a zagłębienia wypełnione betonem żywicznym o składzie zatwierdzonym przez Inżyniera. Bardzo duże ubytki i nierówności płyty przekraczające 2 cm należy naprawić betonem cementowym bezskurczowym wykonanym wg specjalnej technologii zatwierdzonej przez Inżyniera.

6. KONTROLA JAKOŚCI ROBÓT

6.1. Ogólne zasady kontroli jakości robót

Ogólne zasady kontroli jakości robót podano w ST D-M-00.00.00 „Wymagania ogólne” pkt. 6.

Jeżeli beton poddany jest specjalnym zabiegom technologicznym, należy opracować plan kontroli jakości betonu dostosowany do wymagań technologii produkcji. W planie kontroli powinny być uwzględnione badania przewidziane aktualną normą i niniejszymi ST oraz ewentualnie inne, konieczne do potwierdzenia prawidłowości zastosowania zabiegów technologicznych.

Badania powinny obejmować:

- badanie składników betonu,
- badanie mieszanki betonowej,
- badanie stwardniałego betonu.

6.2. Badania przed przystąpieniem do robót

Przed przystąpieniem do robót Wykonawca powinien:

- a) uzyskać wymagane dokumenty, dopuszczające wyroby budowlane do obrotu i powszechnego stosowania (oznaczenie CE lub znakiem budowlanym, ew. deklaracje zgodności, aprobaty techniczne lub badania materiałów wykonane przez dostawców itp.) i na ich podstawie sprawdzić właściwości zastosowanych materiałów na zgodność z wymaganiami podanymi w ST.

Do oznakowania CE producent lub jego przedstawiciel jest zobowiązany dołączyć dodatkowe informacje zawierające:

- określenie, siedzibę i adres producenta oraz adres zakładu produkującego wyrób budowlany,
- określenie, siedzibę i adres upoważnionego przedstawiciela,
- ostatnie dwie cyfry roku w którym umieszczono znakowanie CE na wyrobie budowlanym,
- numer certyfikatu zgodności, jeśli taki certyfikat był wymagany,
- dane umożliwiające identyfikację cech i deklarowanych właściwości użytkowych wyrobu budowlanego, jeżeli wynika to ze zharmonizowanej specyfikacji technicznej wyrobu.

Do wyrobu budowlanego oznakowanego znakiem budowlanym producent zobowiązany jest dołączyć:

- określenie, siedzibę i adres producenta oraz adres zakładu produkującego wyrób budowlany,
- identyfikację wyrobu budowlanego zawierającą: nazwę, nazwę handlową, typ, odmianę, gatunek i klasę według specyfikacji technicznej,
- numer i rok publikacji Polskiej Normy wyrobu lub aprobaty technicznej, z którą potwierdzono zgodność wyrobu budowlanego,
- numer i datę wystawienia krajowej deklaracji zgodności,
- inne dane, jeżeli wynika to ze specyfikacji technicznej,
- nazwę jednostki certyfikującej, jeżeli taka jednostka brała udział w zastosowanym systemie oceny zgodności wyrobu budowlanego,

- b) wykonać własne badania właściwości materiałów przeznaczonych do wykonania robót, określone w pkt. 6.3 lub przez Inżyniera.

Wszystkie dokumenty oraz wyniki badań Wykonawca przedstawia Inżynierowi do akceptacji.

- c) Zatwierdzić przez Inżyniera receptury laboratoryjne mieszanek betonowych opracowanych przez Wykonawcę lub na jego zlecenie. Recepty powinny być dostarczone do zatwierdzenia z minimum 3 tygodniowym wyprzedzeniem.

6.3. Badania składników mieszanki betonowej

6.3.1. Badania cementu

Bezpośrednio przed użyciem cementu do wykonania mieszanki betonowej należy przeprowadzić kontrolę obejmującą:

- oznaczenie czasu wiązania wg PN-EN 196-3,

- oznaczenie zmiany objętości wg PN-EN 196-3,
- oznaczenie wytrzymałości PN-EN 196-1,

Wyniki badań powinny odpowiadać wymaganiom podanym w tablicy 4.

Tablica 4. Wymagania dla cementu

Klasa cementu	Wytrzymałość na ściskanie, MPa,				Początek czasu wiązania, min	Stałość objętości (rozszerzalność), mm
	Wczesna		normowa, po 28 dniach			
	po 2 dniach	po 7 dniach				
Klasa 32,5	-	≥ 16	≥ 32,5	≤ 52,5	≥ 75	≤ 10
Klasa 32,5R	≥ 10	-				
Klasa 42,5	≥ 10	-	≥ 42,5	≤ 62,5	≥ 60	
Klasa 42,5R	≥ 20	-				
Klasa 52,5	≥ 20	-	≥ 52,5	-	≥ 45	
Klasa 52,5R	≥ 30	-				

Inne właściwości cementu powinny być badane i potwierdzane przez cementownię. Nie dopuszcza się obecności grudek nie dających się rozkruszyć w palcach.

6.3.2. Badanie kruszywa

Kontrola każdej dostarczonej partii kruszywa powinna obejmować oznaczenie:

- składu ziarnowego według PN-EN 933-1,
- kształtu ziaren według PN-EN 933-3 lub według PN-EN 933-4,
- zawartości pyłów według PN-EN 933-1,
- zawartości substancji organicznych według PN-EN 1744-1.

Wyniki badań należy sprawdzić na zgodność z wymaganiami podanymi w ST pkt. 2.3.2.

6.3.3. Badanie wody

W przypadku, gdy nie jest używana woda wodociągowa należy przeprowadzić badania zgodnie z PN-EN 1008.

6.3.4. Badania domieszek do betonu

Dodatki i domieszki do betonu należy przed użyciem sprawdzić na zgodność z PN-EN 934-2.

6.4. Kontrola jakości mieszanki betonowej i betonu

6.4.1. Zakres kontroli

Kontroli podlegają następujące właściwości mieszanki betonowej:

- konsystencja mieszanki betonowej,
- zawartość powietrza w mieszanke betonowej,
- gęstość,

oraz betonu:

- wytrzymałość betonu na ściskanie,
- nasiąkliwość betonu,
- odporność betonu na działanie mrozu,
- przepuszczalność wody przez beton.

Próbki mieszanki betonowej należy pobierać zgodnie z PN-EN 12350-1 i pielęgnować zgodnie z PN-EN 12390-2 lub PN-B-06250 w zależności od rodzaju planowanych badań. Ilość pobieranych próbek do

kontroli jakości betonu powinna być zgodna z wymaganiami podanymi w planie kontroli jakości betonu zawierającego m.in. podział obiektu (konstrukcji) na części podlegające osobnej ocenie oraz szczegółowe określenie liczebności i terminów pobierania próbek do kontroli jakości mieszanki i betonu. Plan kontroli jakości betonu podlega akceptacji Inżyniera. Badania powinny być prowadzone w wytwórni zgodnie z Zakładową Kontrolą Produkcji wg PN-EN 206-1 oraz w trakcie betonowania zgodnie z planem kontroli jakości zatwierdzonym przez Inżyniera.

6.4.2. Sprawdzenie konsystencji mieszanki betonowej

Kontrola zgodności konsystencji mieszanki betonowej powinna być prowadzona w sposób ciągły na węźle betoniarskim zgodnie z Zakładową Kontrolą Produkcji.

Poza tym sprawdzenie konsystencji przeprowadza się zgodnie z planem kontroli jakości betonu przy stanowisku betonowania, co najmniej 2 razy w czasie jednej zmiany roboczej, a w tym raz na jej początku. Badanie należy przeprowadzić zgodnie z PN-EN 12350-2.

Dopuszcza się korygowanie konsystencji mieszanki betonowej, przy zachowaniu stałego stosunku wodno-cementowego w/c, przez zastosowanie domieszek chemicznych.

Pomiar konsystencji należy wykonać na próbce punktowej pobranej na początku rozładunku. Próbkę punktową należy pobrać po rozładowaniu około 0,3 m³ mieszanki zgodnie z PN-EN 12350-1.

Maksymalne dopuszczalne odchylenia pojedynczego oznaczenia kontrolowanej konsystencji od granic przyjętej klasy konsystencji według opadu stożka wynoszą:

-10 mm od dolnej granicy,

+20 mm od górnej granicy.

Konsystencja mieszanki betonowej powinna być zgodna z wymaganiami podanymi w pktcie 2.3.1.

6.4.3. Sprawdzenie zawartości powietrza w mieszance betonowej

Kontrola zgodności zawartości powietrza w mieszance betonowej powinna być prowadzona w sposób ciągły na węźle betoniarskim zgodnie z Zakładową Kontrolą Produkcji.

Sprawdzenie zawartości powietrza w mieszance betonowej w warunkach budowy przeprowadza się metodą ciśnieniową zgodnie z planem kontroli jakości betonu, a przy stosowaniu domieszek napowietrzających co najmniej raz w czasie zmiany roboczej podczas betonowania. Badanie to należy przeprowadzić zgodnie z PN-EN 12350-7. Zawartość powietrza w zagęszczonej mieszance betonowej nie powinna przekraczać przedziałów wartości podanych w pktcie 2.3.1 niniejszej specyfikacji.

6.4.4. Sprawdzenie wytrzymałości betonu na ściskanie (klasy betonu)

Kontrola zgodności wytrzymałości betonu na ściskanie powinna być prowadzona w sposób ciągły na węźle betoniarskim na próbkach laboratoryjnych zgodnie z Zakładową Kontrolą Produkcji.

W celu sprawdzenia wytrzymałości betonu na ściskanie (klasy betonu) w warunkach budowy należy pobrać próbki o liczności określonej w planie kontroli jakości, lecz nie mniej niż: 3 próbki na jeden element obiektu (np. słup, podporę) lub grupę elementów (wskazaną przez Inżyniera), 1 próbka na 100 zarobów, 1 próbka na 50 m³, 1 próbka na zmianę roboczą oraz 3 próbki na partię betonu.

Typ próbek do badań wytrzymałości na ściskanie określono w normie PN-EN 12390-1. Jako podstawowe należy traktować próbki sześciennie o boku 150 mm.

Badanie betonu, powinno być przeprowadzane na próbkach z betonu w wieku 28 dni wg PN-EN 12390-3, pobranych wg PN-EN 12350-1 i pielęgnowanych wg PN-EN 12390-2.

W przypadku zastosowania domieszek napowietrzających lub w innych uzasadnionych przypadkach, dopuszcza się za zgodą Inspektora Nadzoru badanie i spełnienie warunku wytrzymałości na ściskanie w okresie późniejszym, lecz nie dłuższym niż 90 dni.

W celu wcześniejszej kontroli zaleca się pobieranie dodatkowych próbek i badanie wytrzymałości betonu na ściskanie w wieku wcześniejszym niż 28 dni (np. 7 lub 14 dni). Jeżeli próbki pobrane i badane jak wyżej wykazą wytrzymałość niższą od przewidywanej dla danej klasy betonu, należy przeprowadzić badania próbek wyciętych z konstrukcji.

W przypadku certyfikowanej kontroli produkcji uznaje się, że określona objętość betonu należy do danej klasy jeżeli spełnia kryteria zgodności podane w tablicy 5.

Tablica 5. Kryteria identyczności wytrzymałości na ściskanie

Liczba "n" wyników badań wytrzymałości na ściskanie na próbkach z określonej objętości betonu	Kryterium 1	Kryterium 2
	Średnia z „n” wyników (f_{cm}) [N/mm ²]	Dowolny pojedynczy wynik badania (f_{ci}) [N/mm ²]
1	Nie stosuje się	$\geq f_{ck} - 4$
2 – 4	$\geq f_{ck} + 1$	$\geq f_{ck} - 4$
5 – 6	$\geq f_{ck} + 2$	$\geq f_{ck} - 4$

W przypadku betonu wytwarzanego w warunkach budowy należy przyjąć kryteria wg tablicy 6.

Tablica 6. Kryteria identyczności wytrzymałości na ściskanie w warunkach budowy

Liczba "n" wyników badań wytrzymałości na ściskanie na próbkach z określonej objętości betonu	Kryterium 1	Kryterium 2
	Średnia z „n” wyników (f_{cm}) [N/mm ²]	Dowolny pojedynczy wynik badania (f_{ci}) [N/mm ²]
3	$\geq f_{ck} + 4$	$\geq f_{ck} - 4$

f_{cm} – średnia z n wyników badania wytrzymałości serii n próbek,

f_{ck} – wytrzymałość charakterystyczna na ściskanie (klasa betonu),

f_{ci} – pojedynczy wynik badania wytrzymałości z serii n próbek.

6.4.5. Sprawdzenie nasiąkliwości betonu

Badanie należy przeprowadzić zgodnie z PN-B-06250:1988. Próbkę formowaną poddaje się pielęgnacji wg PN-B-06250. Sprawdzenie nasiąkliwości betonu przeprowadza się na próbkach laboratoryjnych przy ustalaniu składu mieszanki betonowej zgodnie z Zakładową Kontrolą Produkcji oraz na próbkach pobranych przy stanowisku betonowania zgodnie z planem kontroli, lecz co najmniej 1 raz na jeden element obiektu (np. słup, podporę) lub grupę elementów (wskazaną przez Inżyniera) i nie rzadziej niż 1 raz na 5000 m³ betonu, dla danej recepty. Jako podstawowe należy traktować próbki sześciennie o boku 150 mm.

Nasiąkliwość betonu powinna być zgodna z pkt 2.3.2.

6.4.6. Sprawdzenie odporności betonu na działanie mrozu

Badanie odporności betonu na działanie mrozu przeprowadza się metodą zwykłą zgodnie z PN-B-06250:1988 pkt 6.5.1. Próbkę formowaną poddaje się pielęgnacji wg PN-B-06250. Sprawdzenie stopnia mrozoodporności betonu przeprowadza się na próbkach wykonanych w warunkach laboratoryjnych podczas ustalania składu mieszanki betonowej zgodnie z Zakładową Kontrolą Produkcji oraz na próbkach pobieranych przy stanowisku betonowania zgodnie z planem kontroli, lecz co najmniej 1 raz na jeden element obiektu (np. słup, podporę) lub grupę elementów (wskazaną przez Inżyniera) w okresie wykonywania obiektu oraz nie rzadziej niż 1 raz na 5000 m³ betonu dla danej recepty.

Badanie mrozoodporności należy określać w terminach podanych w tabeli:

Rodzaj cementu	Czas równoważny [dni]
CEM I (R), CEM II/A-S (R)	28 dni
CEM I (N), CEM II/A-S (N) CEM II/B-S (N, R)	56 dni
CEM III/A	90 dni

Wymagany stopień mrozoodporności betonu F150 jest osiągnięty, jeśli spełnione są następujące warunki:

- próbka nie wykazuje pęknięć,
- łączna masa ubytków betonu w postaci zniszczonych narożników i krawędzi, odprysków kruszywa itp. nie przekracza 5% masy próbek nie zamrażanych,

- obniżenie wytrzymałości na ściskanie w stosunku do wytrzymałości próbek nie zamrażanych nie jest większe niż 20%,

Jako podstawowe należy traktować próbki sześciennie o boku 100 mm.

Mrozoodporność powinna spełniać wymagania podane w pkt 2.3.2.

W uzasadnionych przypadkach na wniosek Wykonawcy i po uzyskaniu zgody Inżyniera i Zamawiającego dopuszcza się ocenę mrozoodporności betonu, na bazie oznaczania struktury porów powietrznych w próbce stwardniałego betonu wg normy PN-EN 480-11. Wymagania dla tej metody (alternatywnie do wymagania F150 wg PN-B-06250), jakie należy osiągnąć w próbkach betonu są określone w poniższej tabeli :

L.p.	Rodzaj badania	Wymagania
1	Wskaźnik rozmieszczenia porów w betonie \bar{L} ,	$\leq 0,200$ mm
2	Zawartość mikroporów o średnicy poniżej 0,3 mm (A_{300}), %	$\geq 1,5$

6.4.7. Sprawdzenie przepuszczalności wody przez beton (wodoszczelności betonu)

Badanie należy przeprowadzić zgodnie z PN-B-06250:1988. Próbkę formowaną poddaje się pielęgnacji wg PN-B-06250. Sprawdzenie stopnia wodoszczelności betonu przeprowadza się na próbkach wykonanych w warunkach laboratoryjnych podczas projektowania składu mieszanki betonowej zgodnie z Zakładową Kontrolą Produkcji oraz na próbkach pobieranych przy stanowisku betonowania zgodnie z planem kontroli, lecz co najmniej 3 razy w okresie betonowania, ale nie rzadziej niż raz na 5000 m³ betonu dla danej recepty. Stopień wodoszczelności betonu jest osiągnięty, jeżeli pod wymaganym wg jego symbolu ciśnieniem wody w czterech na sześć próbek badanych zgodnie z PN-B-06250:1988, nie stwierdza się oznak przesiąkania wody. Jako podstawowe należy traktować próbki sześciennie o boku 150 mm. Wodoszczelność powinna spełniać wymagania podane w pkt 2.3.2.

6.4.8. Pobranie próbek i badanie

Na Wykonawcy spoczywa obowiązek zapewni

enia wykonania badań laboratoryjnych przewidzianych w ST i planem kontroli jakości oraz gromadzenie, przechowywanie i okazywanie Inżynierowi wszystkich wyników badań dotyczących jakości betonu i stosowanych materiałów.

6.4.9. Badania nieniszczące betonu w konstrukcji

W przypadkach technicznie uzasadnionych Inżynier może zlecić przeprowadzenie badania betonu w konstrukcji.

Do badania betonu w konstrukcji mogą być wykorzystane następujące metody:

- sklerometryczna (za pomocą młotka Schmidta wg PN-EN 12504-2),
- ultradźwiękowa (wg PN-EN 12504-4),
- lokalnie niszczące (np. metoda badań próbek wyciętych z konstrukcji wg PN-EN 12504-1),
- metoda porów powietrznych do oceny mrozoodporności betonu wg PN-EN 480-11
- inne metody badań pośrednich i bezpośrednich betonu w konstrukcji, pod warunkiem zweryfikowania proponowanej w nich kalibracji cech wytrzymałościowych w konstrukcji i na pobranych z konstrukcji odwiertach lub wykonanych wcześniej próbkach.

Poziom wymagań dla nowych metod badawczych przed ich wprowadzeniem na kontrakt należy uzgodnić z Inżynierem i Zamawiającym.

6.5. Tolerancje wymiarów betonowych konstrukcji mostowych

Podane niżej tolerancje wymiarów można traktować jako miarodajne tylko wtedy, gdy dokumentacja projektowa albo ST nie przewidują inaczej.

Dopuszczalne odchyłki wymiarowe od określonych w dokumentacji projektowej wynoszą:

- usytuowanie w planie belek podłużnych i poprzecznych: $\pm 2,0$ cm,
- szerokość dźwigara: +0,4% i -0,2%, lecz nie więcej niż 3mm,
- grubość płyty: +1% i -0,5%, lecz nie więcej niż $\pm 0,5$ cm,

6.6. Kontrola rusztowań i deskowań

Badania elementów rusztowań i deskowań należy przeprowadzać w zależności od użytego materiału zgodnie z:

- PN-S-10050:1989 w przypadku elementów stalowych,
- PN-S-10080:1993 w przypadku konstrukcji drewnianych.

Każde rusztowanie podlega odbiorowi, w czasie którego należy sprawdzać:

- rodzaj użytego materiału na zgodność z projektem technologicznym,
- łączniki, złącza,
- poziomy górnych krawędzi przed obciążeniem i po obciążeniu oraz krawędzi dolnych stanowiących miarę odkształcalności posadowienia (niwelacyjnie),
- efektywność stężeń,
- wielkość podniesienia wykonawczego,
- przygotowanie podłoża i sposób przekazywania nacisków na podłoże.

Każde deskowanie powinno podlegać odbiorowi. Przedmiotem kontroli w czasie odbioru powinny być:

- rodzaj użytego materiału na zgodność z projektem technologicznym,
- szczelność deskowań w płaszczyznach i narożach,
- poziom górnej krawędzi i powierzchni deskowań przed betonowaniem i po nim oraz porównanie z poziomem wymagany.

Rusztowania i deskowania w czasie betonowania powinny być przedmiotem kontroli geodezyjnej w nawiązaniu do niezależnych reperów.

Podczas budowy rusztowań i deskowań oraz podczas ich obciążania świeżym betonem powinny być prowadzone badania geodezyjne w nawiązaniu do reperów państwowych. Pomiary te powinny być prowadzone również w czasie dojrzewania betonu, oraz przy rozbiórce deskowań i rusztowań aż do wykonania próbnego obciążenia.

6.7. Kontrola wykończenia powierzchni betonowych

Jeżeli dokumentacja projektowa oraz ST nie przewidują inaczej, wszystkie widoczne powierzchnie betonowe powinny być gładkie i mieć jednolitą barwę i fakturę. Na powierzchniach tych nie mogą być widoczne żadne zabrudzenia, przebarwienia czy inne wady pozostawione przez wewnętrzną wykładzinę deskowań, która powinna być odpowiednio przymocowana do deskowania. Pęknięcia elementów konstrukcyjnych są niedopuszczalne. Dopuszcza się rysy skurczowe przy rozwarciu nie większym niż 0,2 mm; jeżeli otulina zbrojenia jest zgodna z PN-EN 1994-2 i PN-EN 1992-2 i dokumentacją projektową. Rysy te nie powinny przekraczać długości 1,0 m w kierunku podłużnym i połowy szerokości belki w kierunku poprzecznym, lecz nie więcej niż 0,5 m.

Należy wykluczyć pustki, raki i wykruszyny. Lokalne ubytki należy wypełnić betonem o minimalnym skurczu i wytrzymałości nie mniejszej niż wytrzymałość betonu w konstrukcji. Wszystkie nieprawidłowości wykończenia powierzchni muszą być naprawione przez Wykonawcę.

7. OBMIAR ROBÓT

Ogólne zasady obmiaru robót podano w ST D-M-00.00.00 "Wymagania ogólne" pkt. 7.

7.1. Jednostka obmiarowa

Jednostką obmiarową jest metr sześcienny [m³] betonu konstrukcji.

7.2. Zasady obmiaru

Obmiar polega na pomiarzeniu i obliczeniu objętości wbudowanego betonu wg geometrycznego kształtu betonowanej konstrukcji (docelowego projektowanego kształtu bryły elementu konstrukcyjnego po zagęszczeniu i stwardnieniu wbudowanej mieszanki betonowej). W przypadkach skomplikowanej geometrii kubatury elementu, należy dokonać podziału objętości całkowitej na bryły proste pozwalające z dostateczną dokładnością wykonać obliczenia (dopuszczalne jest uśrednianie wymiarów liniowych i rzędnych). Obmiary należy uzupełnić od-

powiednimi szkicami; obliczenia i szkice będą każdorazowo potwierdzane przez Inżyniera.

Ilości jednostek obmiarowych należy ustalać odrębnie dla każdego rodzaju elementu konstrukcyjnego objętego rozliczeniem (w rozbiciu na poszczególne klasy betonu). Ilość jednostek obmiarowych stanowi suma objętości brył danego rodzaju konstrukcji o tej samej klasie betonu, wskazanych w Dokumentacji Projektowej, z uwzględnieniem zmian zaaprobowanych przez Inżyniera.

Obmiarową sumaryczną ilość robót zaokrągla się z dokładnością do pełnych jednostek ($1,0 \text{ m}^3$); dla ilości pośrednich (dla każdego jednostkowego elementu konstrukcyjnego) – z dokładnością $0,1 \text{ m}^3$.

8. ODBIÓR ROBÓT

Ogólne zasady odbioru robót podano w ST D-M-00.00.00. „Wymagania ogólne”, pkt 8.

Roboty powinny być wykonane zgodnie z Dokumentacją Projektową, Specyfikacją Techniczną oraz pisemnymi decyzjami Inżyniera.

Każde rusztowanie i deskowanie powinno podlegać odbiorowi na zasadzie robót zanikających i ulegających zakryciu. Przedmiotem kontroli w czasie odbioru powinny być wszystkie zasadnicze elementy nośne ich konstrukcji, łączniki, złącza, stężenia a także elementy zapewniające bezpieczeństwo robót. Należy także sprawdzać szczelność deskowań oraz zgodność geometryczną i sytuacyjno-wysokościową wykonania (przed i po obciążeniu). Odbiór rusztowań i deskowań powinien nastąpić po stwierdzeniu zgodności wykonania ich konstrukcji z projektem technologicznym oraz wymaganiami niniejszej Specyfikacji.

Dla wykonanej konstrukcji betonowej (elementu konstrukcyjnego obiektu) odbiorom podlegają:

- materiały użyte do wytwarzania mieszanki betonowej (cement, kruszywo, woda zarobowa itp.),
- dostarczana na plac budowy lub wytwarzana na miejscu gotowa mieszanka betonowa,
- beton wykonanych elementów konstrukcji.

Do odbioru Wykonawca przedstawi Inżynierowi dokumenty określające parametry zastosowanych materiałów do wytworzenia betonu, cechy fizyczne i mechaniczne wbudowanego betonu oraz operat z pomiarów geometrycznych wykonanych elementów. Podstawą odbioru robót jest pisemne stwierdzenie Inżyniera w Dzienniku Budowy o wykonaniu i zakończeniu robót betonowych zgodnie z Dokumentacją Projektową, ST i spełnieniu innych warunków dotyczących tych robót zawartych w umowie – na podstawie bieżącej kontroli jakości robót, wyników badań i inwentaryzacji geodezyjnej.

9. PODSTAWA PŁATNOŚCI

9.1. Ogólne ustalenia dotyczące podstawy płatności

Ogólne ustalenia dotyczące podstawy płatności podano w ST D-M-00.00.00. „Wymagania ogólne”, pkt 9.

9.2. Cena jednostki obmiarowej

Cena wykonania 1 m^3 betonu obejmuje:

- prace pomiarowe i roboty przygotowawcze,
- oznakowanie robót,
- zakup i dostarczenie materiałów i sprzętu,
- wykonanie i uzgodnienia projektów technologicznych (w tym projektów deskowań i rusztowań),
- wykonanie operatów wodnoprawnych dla konstrukcji tymczasowych (np. rusztowania) na czas robót nad rzekami i ciekami, uzyskanie wszelkich uzgodnień i pozwoleń,
- opracowanie recept laboratoryjnych mieszanek betonowych,
- wykonanie deskowania oraz rusztowania z pomostem,
- oczyszczenie deskowania,
- przygotowanie i transport mieszanki,
- ułożenie mieszanki betonowej z zagęszczeniem i pielęgnacją,
- przygotowanie betonu i wykonanie warstw szczepnych w przypadku przerw roboczych,
- wykonanie dojazdów i stanowisk roboczych dla sprzętu,
- wykonanie przerw dylatacyjnych,
- wykonanie w konstrukcji wszystkich wymaganych dokumentacją projektową otworów jak również osadzenie potrzebnych zakotwień, marek, rur itp.,
- rozbiórkę deskowań, rusztowań i pomostów,

- oczyszczenie stanowiska pracy i usunięcie, będących własnością Wykonawcy, materiałów rozbiórkowych,
- wykonanie badań i pomiarów wymaganych w specyfikacji technicznej,
- dokumenty i czynności odbiorowe,
- odwiezienie sprzętu.

Wszystkie roboty powinny być wykonane wg wymagań dokumentacji projektowej i ST.

9.3. Sposób rozliczenia robót tymczasowych i prac towarzyszących

Cena wykonania robót określonych niniejszą ST obejmuje:

- roboty tymczasowe, które są potrzebne do wykonania robót podstawowych, ale nie są przekazywane Zamawiającemu i są usuwane po wykonaniu robót podstawowych,
- prace towarzyszące, które są niezbędne do wykonania robót podstawowych, niezaliczane do robót tymczasowych.

10. PRZEPISY ZWIĄZANE

10.1. Normy

PN-EN 1097-2	Badania mechanicznych i fizycznych właściwości kruszyw -- Metody oznaczania odporności na rozdrabnianie
PN- 91/B- 06714/34	Kruszywa mineralne. Badania. Oznaczanie reaktywności alkalicznej.
PN- 92/B- 06714/46	Kruszywa mineralne. Badania. Oznaczanie potencjalnej reaktywności alkalicznej metodą szybką.
PN-B-06250	Beton zwykły.
PN- B- 06251	Roboty betonowe i żelbetowe. Wymagania techniczne.
PN-B-06265	Krajowe uzupełnienia PN-EN 206-1:2003 Beton. Część 1: Wymagania, właściwości, produkcja i zgodność.
PN-B-19707	Cement. Cement specjalny. Skład, wymagania i kryteria zgodności.
PN-EN 1008	Woda zarobowa do betonu. Specyfikacja pobierania próbek, badanie i ocena przydatności wody zarobowej do betonu, w tym wody odzyskanej z procesów produkcji betonu.
PN-EN 1097-3	Badania mechanicznych i fizycznych właściwości kruszyw -- Oznaczanie gęstości nasypowej i jamistości
PN-EN 1097-6	Badania mechanicznych i fizycznych właściwości kruszyw. Część 6: Oznaczanie gęstości ziarn i nasiąkliwości.
PN-EN 12350-1	Badania mieszanki betonowej. Część 1: Pobieranie próbek.
PN-EN 12350-2÷7	Badania mieszanki betonowej. Część 2÷7.
PN-EN 12390-1	Badania betonu. Część 1: Kształt, wymiary i inne wymagania dotyczące próbek do badania i form.
PN-EN 12390-2	Badania betonu. Część 2: Wykonywanie i pielęgnacja próbek do badań wytrzymałościowych.
PN-EN 12390-3	Badania betonu. Część 3: Wytrzymałość na ściskanie próbek do badania.
PN-EN 12390-8	Badania betonu. Część 8: Głębokość penetracji wody pod ciśnieniem.
PN-EN 12504-1	Badania betonu w konstrukcjach -- Część 1: Próbk rdzeniowe -- Pobieranie, ocena i badanie wytrzymałości na ściskanie
PN-EN 12504-2	Badania betonu w konstrukcjach -- Część 2: Badanie nieniszczące -- Oznaczanie liczby odbicia
PN-EN 12504-4	Badania betonu -- Część 4: Oznaczanie prędkości fali ultradźwiękowej
PN-EN 12620	Kruszywa do betonu.
PN-EN 13263-1	Pył krzemionkowy do betonu -- Część 1: Definicje, wymagania i kryteria zgodności
PN-EN 1367-3	Badania właściwości cieplnych i odporności kruszyw na działanie czynników atmosferycznych -- Część 3: Badanie bazaltowej zgorzeli słonecznej metodą gotowania
PN-EN 1367-6	Badania właściwości cieplnych i odporności kruszyw na działanie czynników atmosferycznych -- Część 6: Mrozoodporność w obecności soli
PN-EN 1744-1	Badania chemicznych właściwości kruszyw -- Część 1: Analiza chemiczna
PN-EN 196-1÷10	Metody badania cementu. Część 1÷10.

PN-EN 197-1	Cement. Część 1: Skład, wymagania i kryteria zgodności dotyczące cementów powszechnego użytku.
PN-EN 197-2	Cement. Część 2: Ocena zgodności.
PN-EN 1992-2	Eurokod 2: Projektowanie konstrukcji z betonu -- Część 2: Mosty z betonu -- Obliczanie i reguły konstrukcyjne
PN-EN 1994-2	Eurokod 4 -- Projektowanie konstrukcji zespolonych stalowo-betonowych -- Część 2: Reguły ogólne i reguły dla mostów
PN-EN 206-1	Beton. Część 1: Wymagania, właściwości, produkcja i zgodność.
PN-EN 480-1÷12	Domieszki do betonu, zaprawy i zaczynu. Metody badań. Część 1÷12.
PN-EN 480-11	Domieszki do betonu, zaprawy i zaczynu -- Metody badań -- Część 11: Oznaczanie charakterystyki porów powietrznych w stwardniałym betonie
PN-EN 932-3	Badania podstawowych właściwości kruszyw -- Procedura i terminologia uproszczonego opisu petrograficznego
PN- EN 933-1	Badania geometrycznych właściwości kruszyw. Oznaczanie składu ziarnowego. Metoda przesiewania.
PN-EN 933-3	Badania geometrycznych właściwości kruszyw -- Część 3: Oznaczanie kształtu ziarn za pomocą wskaźnika płaskości
PN-EN 933-4	Badania geometrycznych właściwości kruszyw. Oznaczanie kształtu ziarn. Wskaźnik kształtu
PN-EN 933-5	Badania geometrycznych właściwości kruszyw -- Oznaczanie procentowej zawartości ziarn o powierzchniach powstałych w wyniku przekruszenia lub łamania kruszyw grubych
PN- EN 934-1	Domieszki do betonu, zaprawy i zaczynu. Część 1: Wymagania podstawowe.
PN- EN 934-2	Domieszki do betonu, zaprawy i zaczynu. Część 2: Domieszki do betonu. Definicje, wymagania, zgodność, znakowanie i etykietowanie.
PN-S-10040	Obiekty mostowe. Konstrukcje betonowe, żelbetowe i sprężone. Wymagania i badania.
PN-S-10042	Obiekty mostowe. Konstrukcje betonowe, żelbetowe i sprężone. Projektowanie.
PN-S-10050:1989	Obiekty mostowe - Konstrukcje stalowe -- Wymagania i badania
PN-S-10080:1993	Obiekty mostowe - Konstrukcje drewniane -- Wymagania i badania

10.2. Inne dokumenty

- Rozporządzenie Ministra Transportu i Gospodarki Morskiej z dnia 30 maja 2000 r. w sprawie warunków technicznych, jakim powinny odpowiadać drogowe obiekty inżynierskie i ich usytuowanie. (Dz. U. Nr 63 poz. 735 - z dnia 03.08.2000 r. z późn. zmianami).

- Wymagania i zalecenia dotyczące wykonania betonów do konstrukcji mostowych GDDP Warszawa 1990. Zalecenia dotyczące stosowania domieszek i dodatków do betonów i zapraw w budownictwie komunikacyjnym. GDDP, 1998

- Zalecenia dotyczące oceny jakości betonu „in situ” w nowo budowanych konstrukcjach obiektów mostowych. Generalna Dyrekcja Dróg Publicznych, Warszawa 1998.

M-20.00.00. INNE ROBOTY MOSTOWE

M-20.02.01 ŚCIANY OPOROWE W TECHNOLOGII GRUNTU ZBROJONEGO Z LICEM Z BLOČKÓW BETONOWYCH

1. WSTĘP

1.1. Przedmiot SST

Przedmiotem niniejszych Specyfikacji Technicznych Wykonania i Odbioru Robót Budowlanych są wymagania dla robót związanych z wykonaniem ścian oporowych z gruntu zbrojonego z licem wykonanym z drobnowymiarowych bloczków betonowych, dla obiektu mostowego w ramach budowy przepustu w pasie drogi wewnętrznej, działka nr 242 obręb Leginy.

1.2. ZAKRES STOSOWANIA ST

Specyfikacja jest stosowana, jako dokument kontraktowy przy realizacji Robót związanych z budową ścian oporowych z gruntu zbrojonego realizowanych w ramach budowy

1.3. ZAKRES ROBÓT OBJĘTYCH ST

Ustalenia zawarte w niniejszej Specyfikacji dotyczą zasad prowadzenia robót związanych z budową ścian oporowych w technologii gruntu zbrojonego.

W skład systemu ściany oporowej wchodzi:

- prefabrykowane bloczki betonowe – lico ściany oporowej,
- geosiatki jednokierunkowe PES – grunt zbrojony,
- zasypka w strefie gruntu zbrojonego,
- łączniki systemowe – pin 2 szt. na bloczek, bodkin;
- kruszywo drenażowe wraz z rurą,
- kruszywo wypełniające przestrzeń bloczków betonowych,
- zaprawa cementowa ,
- beton C25/30 (ława fundamentowa),
- stal AIII-N (ława fundamentowa).

Wszystkie elementy posiadają określone parametry mechaniczne, które są uwzględnione na etapie obliczeń (patrz Projekt). W związku z tym wymiana jakiegokolwiek elementu niesie za sobą konieczność ponownego przeliczenia stateczności skarp oraz ponownego zaprojektowania.

Istnieje możliwość zastosowania systemu, co najmniej równoważnego pod warunkiem wykonania obliczeń stateczności zgodnie z polskimi przepisami oraz wykonania projektu zamiennego zaakceptowanego przez Inżyniera oraz Projektanta.

1.4. Określenia podstawowe

1.4.1. Ściana oporowa - budowla utrzymująca w stanie stateczności uskok naziomu gruntów rodzimych lub nasypowych albo innych materiałów rozdrobnionych.

1.4.2. Geosyntetyk – materiały stosowane do gruntów, wykonane z tworzyw sztucznych na potrzeby budownictwa drogowego, kolejowego, kubaturowego itp. Spełnia różnego rodzaju funkcje np. wzmocnienie, zbrojenie, separacja, drenaż bądź kilka funkcji jednocześnie. Mają za zadanie poprawić parametry gruntu.

1.4.3. Geosiatka – jest to płaski wyrób syntetyczny wykonany z tworzyw sztucznych typu polipropylen, poliester lub polietylen o różnych wytrzymałościach i wymiarach nominalnych oczek.

1.4.4. Nasyp - drogowa budowla ziemna wykonana powyżej powierzchni terenu w obrębie pasa drogowego.

1.4.5. Wskaźnik zagęszczenia gruntu – wielkość charakteryzująca stan zagęszczenia gruntu określona wg wzoru:

$$I_s = \frac{\rho_d}{\rho_{ds}}$$

gdzie:

ρ_d – gęstość objętościowa szkieletu zagęszczanego gruntu [Mg/m³],

ρ_{ds} – maksymalna gęstość objętościowa szkieletu gruntowego przy wilgotności optymalnej, określona w normalnej, próbie Proctora do oceny zagęszczenia podczas wykonywania nasypu, zgodnie z normą BN-77/8931-12 [Mg/m³],

1.4.6. Wskaźnik różnoziarnistości – wielkość charakteryzująca zagęszczalność gruntów niespoistych określona wg wzoru:

$$U = \frac{d_{60}}{d_{10}}$$

gdzie:

d_{60} – średnica oczka sita, przez które przechodzi 60 % gruntu, [mm],

d_{10} – średnica oczka sita, przez które przechodzi 10% gruntu, [mm];

1.4.7. Wskaźnik krzywizny – wielkość charakteryzująca zagęszczalność gruntów niespoistych określona wg wzoru:

$$C = \frac{d_{30}^2}{(d_{10} \cdot d_{60})}$$

gdzie:

d_{60} – średnica oczka sita, przez które przechodzi 60 % gruntu, [mm],

d_{30} – średnica oczka sita, przez które przechodzi 30% gruntu, [mm];

d_{10} – średnica oczka sita, przez które przechodzi 10% gruntu, [mm];

1.4.8. Grunt zasypowy – kruszywo niespoiste, przepuszczalne, dobrze zagęszczane, stanowiące wypełnienie konstrukcji z gruntu zbrojonego.

1.4.9. Łączniki – elementy z tworzywa sztucznego o kształcie dostosowanym do kształtu bloczków i struktury geosiatki, pozwalające na połączenie pasm geosiatek z oblicowaniem z bloczków betonowych.

Pozostałe określenia podane w niniejszej Specyfikacji są zgodne z przedmiotowymi normami i STWiORB D-M 00.00.00 "Wymagania Ogólne" pkt 1.4.

2. MATERIAŁY

Ogólne wymagania dotyczące materiałów, ich pozyskiwania i składowania, podano w STWiORB D-M.00.00.00 „Wymagania ogólne”.

2.1. Materiały do wykonania robót

2.1.1. Drobnowymiarowe bloczki betonowe

Lico ściany oporowej powinno być wykonane z bloczków prefabrykowanych o wymiarach 398x200x240mm. Bloczki powinny być wykonane z betonu klasy C25/30, nasiąkliwości $\leq 5\%$, mrozoodporności ≥ 150 cykli. Lico bloczków powinno posiadać strukturę betonu łupanego. Bloczki betonowe powinny posiadać wnęki i otwory na łączniki systemowe, pozwalające na zamocowanie zbrojenia gruntu – geosiatek oraz montaż bloczków na „sucho” - bez użycia zaprawy (nie dotyczy pierwszej oraz trzech ostatnich warstw bloczków). Pusta przestrzeń bloczków powinna zostać wypełniona kruszywem. Geometria bloczków przedstawiona na rysunku nr 1.

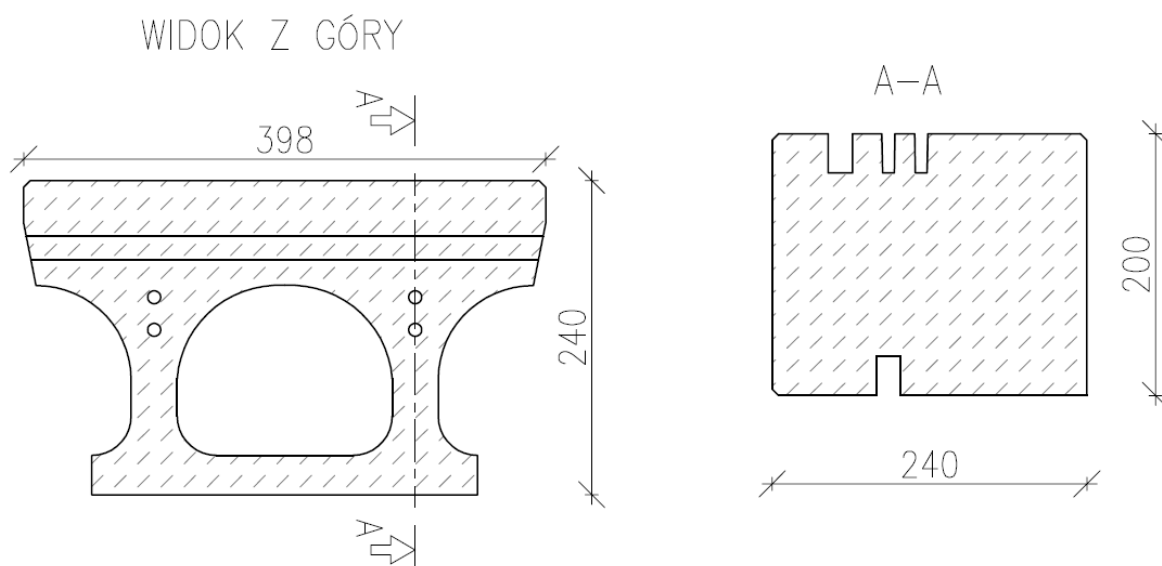

Rysunek nr 1. Błoczek betonowy

TABELA NR 1. DOPUSZCZALNE WADY POWIERZCHNI I KSZTAŁTU

Lp.	Określenie wad powierzchni i kształtu	Dopuszczalne wymiary wad w mm	Dopuszczalna ilość wad w szt.
1	2	3	4
1	Rysy technologiczne - długość rysy	100	2
2	Uszkodzenie krawędzi i naroży - długość, - szerokość	50 15	2 2
3	Ubytek betonu - na powierzchni, - głębokość	40 x 50 20	1
4	Odchylenie powierzchni bloczka od płaszczyzny (nieprostokątność)	3	jedna ściana
5	Odchylenie krawędzi bloczka od linii prostej	5	dwie krawędzie

TABELA NR 2. DOPUSZCZALNE ODCHYLENIA WYMIARÓW BŁOCZKÓW

Właściwości	Jednostka	Dopuszczalne odchyłki wymiarów bloczków
1	2	3
Odchyłka wymiarów nominalnych:		
- długość,	mm	± 3
- szerokość,	mm	± 2
- wysokość	mm	± 2

Sprawdzenie należy przeprowadzać wg PN-EN 991:1999.

2.1.2. Zbrojenie gruntu

Zbrojenie gruntu powinno zostać wykonane z geosiatek jednokierunkowych wykonanych z poliestru wysokiej wytrzymałości PES. Włókna poliestrowe powinny tworzyć strukturę o jednakowych wielkościach oczek

(wymiar oczek $30^{+3} \times 25^{+3}$ mm), uzyskiwanych w procesie przeplatania. Geosiatka powinna być powlekana polimerem, dla zapewnienia niezmienności geometrycznej, odporności na uszkodzenia montażowe i trwałości geosiatki. Zastosowane geosiatki w konstrukcji ścian oporowych powinny posiadać następujące parametry:

Geosiatka	Minimalna wytrzymałość na zerwanie (wg PN EN ISO 10319)	Wydłużenie przy zerwaniu (wg PN EN ISO 10319)	Obliczeniowa wytrzymałość długoterminowa 120 latach	Wytrzymałość przy 2% wydłużeniu min. (wg PN EN ISO 10319)	Wytrzymałość przy 5% wydłużeniu min. (wg PN EN ISO 10319)
1	2	3	4	5	6
	[kN/m]	[%]	[kN/m]	[kN/m]	[kN/m]
TYP 1	60.0	12.0	35.9	16.0	25.0
TYP 2	80.0	12.0	47.9	18.0	30.0
TYP 3	120.0	12.0	71.8	23.0	40.0

Wytrzymałość długoterminowa powinna być wyznaczana według wzoru:

$$T_{al} = \frac{T_{ULT}}{RF_{CR} \cdot RF_D \cdot RF_{ID} \cdot RF_{CE}}$$

gdzie:

T_{ULT} – wytrzymałość na rozciąganie wartość minimalna (95% pewności);

RF_{CR} = współczynnik na pełzanie z uwzględnieniem zmian reologicznych geosiatki w okresie 120lat;

RF_D = współczynnik uwzględniający chemoodporność geosiatki w czasie eksploatacji, dla środowiska o pH= 4÷9;

RF_{ID} = współczynnik uwzględniający wpływ uszkodzeń w czasie montażu i transportu;

RF_{CE} = współczynnik uwzględniający ekstrapolację badań współczynnika RF_{CR} .

Współczynniki powinny zostać przyjęte na podstawie badań przedstawionych przez producenta geosiatki. Geosiatki powinny posiadać oznakowanie CE.

2.1.3. Łączniki systemowe

W budowie ściany oporowej wykorzystywane będą dwa typy łączników:

1. Piny – łączniki systemowe umieszczane pomiędzy warstwami bloczków. Geometria pinów zapobiega zbyt głębokiemu ich osadzeniu w otworach bloczków. Piny należy układać w każdej warstwie pomiędzy bloczkami, na całej wysokości ściany, w ilości 2 sztuki na bloczek. Węższą część pinu należy umieszczać w otworach w górnej krawędzi bloczków. Szerszą część pinu należy umieszczać w szczelinie zlokalizowanej w dolnej krawędzi bloczków. Geometrię pinu przedstawiono na rysunku nr 5.2.

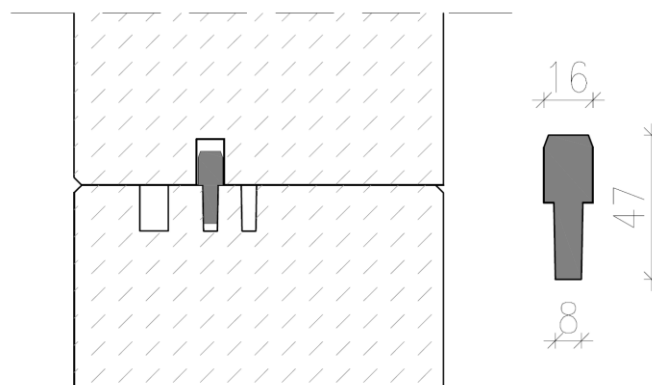

Rysunek 5.2. Pin systemowy

2. Bodkin – polimerowa rurka o profilu kwadratowym wymiarów 10x10x2mm oraz długości 1000mm. Bodkin umieszczany jest w szczelinie w górnej krawędzi bloczka (po uprzednim przepleceniu go przez oczka geosiatki). Przekrój poprzeczny bodkina przedstawiono na rysunku nr 5.3.

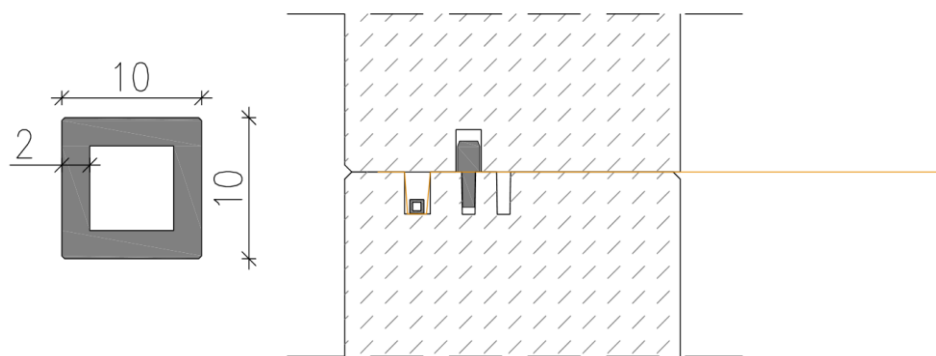

Rysunek 5.3. Bodkin

2.1.4. Zasyпка w strefie gruntu zbrojonego

Zasyпка wykonana zostanie z gruntu niespoistego min. piasku średniego, który będzie posiadał minimalny kąt tarcia wewnętrznego $\phi=34^\circ$, spójność $c=0\text{kPa}$ oraz maksymalny ciężar objętościowy $\gamma=19.0\text{kN/m}^3$. Zasyпка musi być wolna od części organicznych oraz nie może zawierać części gruntów spoistych lub innych zanieczyszczeń. **Nie dopuszcza się użycia piasków drobnych oraz piasków pylastych jako materiał zasypany w strefie gruntu zbrojonego.** Zasyпка powinna charakteryzować się wskaźnikiem wodoprzepuszczalności $k=10^{-5}\text{m/s}$. Ponadto zasyпка powinna być materiałem łatwo zagęszczalnym (do wskaźnika zagęszczenia $I_{\text{min}}=0.98$ wg. standardowej próby Proctora) o następujących parametrach:

wskaźnik różnoziarnistości (wg PN-ISO 14688-2:2018-05):

$$U=d_{60}/d_{10} \geq 5$$

wskaźnik krzywizny (wg PN- ISO 14688-2:2018-05):

$$C_c = \frac{d_{20}^2}{(d_{10} \cdot d_{60})} \geq 1 \div 3$$

Powyższe testy należy przeprowadzić raz na każde 500m³ gruntu zasypanyego oraz przy każdej zmianie źródła dostaw zasyпки, ale nie rzadziej niż jedno badanie na ścianę oporową.

2.1.5. Drenaż za licem ściany oporowej

Za licem ściany oporowej należy wykonać odwodnienie liniowe z rury drenarskiej DN 150mm obsypanej warstwą kruszywa drenazowego, zawiniętej w geowłókninę. Kruszywo drenazowe powinno charakteryzować się wskaźnikiem wodoprzepuszczalności $k \geq 10^{-3}\text{m/s}$.

Warstwa filtracyjna powinna zostać wykonana z kruszywa naturalnego (żwiru) o uziarnieniu od 8 do 16mm lub od 8 do 32mm lub od 16 do 32mm lub kruszywa łamanego (grysy, kłince, tłucznie) o uziarnieniu od 8 do 16mm lub od 8 do 31.5 lub 16 do 31.5mm.

Warstwa filtracyjna powinna być wolna od części pylastych o uziarnieniu 0/8mm.

2.1.6. Kruszywo wypełniające przestrzeń bloczków betonowych

Wolną przestrzeń bloczków należy wypełnić kruszywem drenazowym. Dopuszcza się zastosowanie mieszanek kruszywa łamanego 0/31.5. Nie dopuszcza się stosowania piasków jako wypełnienie przestrzeni bloczków.

Dopuszczalne jest zastosowanie pospółki jako wypełnienie po uprzedniej zgodzie Projektanta ścian oporowych.

2.1.7. Zaprawa

Do układania pierwszej oraz trzech ostatnich warstw bloczków należy stosować zaprawę cementową, mrozoodporną do tzw. cienkich spoin (2 – 10mm).

Zaprawa powinna być klasy minimum M10 (wytrzymałość na ściskanie $\geq 10\text{MPa}$) wg PN-EN 998-2:2016-12. W kolorze szarym.. Dopuszcza się stosowanie ww. do układania pierwszej warstwy bloczków.

W przypadku dużej odchyłki od poziomu wykonanej ławy fundamentowej, pierwszą warstwę bloczków należy układać na zaprawę cementową do tzw. grubych spoin ($>10\text{mm}$). Zaprawa powinna być klasy minimum M10 (wytrzymałość na ściskanie $\geq 10\text{MPa}$) wg PN-EN 998-2:2016-12.

2.1.8. Ława fundamentowa - wyrównawcza

Ława fundamentowa powinna być wykonana z betonu klasy minimum C25/30 o wymiarach 30x120-130 cm zbrojony stalą AIII-N zgodnie z częścią rysunkową niniejszego opracowania.

Tolerancja wykonania ławy fundamentowej na szerokości: 30mm, odchylenie od poziomu +/- 5mm na 3.0mb ławy.

3. SPRZĘT

Ogólne wymagania dotyczące sprzętu podano w STWiORB D-M.00.00.00 „Wymagania ogólne”.

Maszyny niezbędne do wykonania zasypki tj:

- koparko - ładowarki, ładowarki
- zraszarka (wymagana do uzyskania wilgotności optymalnej materiału zasypowego).
- sprzęt do ręcznego wykonywania płytkich wykopów, lub inny sprzęt zaakceptowany przez Inżyniera.

Maszyny potrzebne do zagęszczenia zasypki:

- walce gładkie,
- lekkie płyty wibracyjne do zagęszczania zasypki przy licu na szerokości poniżej 1.5m.

Maszyny do rozładunku:

- sprzęt rozładunkowy wyposażony w zawiesia/ widły (bloczki dostarczane na paletach).

Narzędzia do prac związanych z układaniem bloczków betonowych:

- drobne narzędzia ręczne: poziomice, szczotki do oczyszczania powierzchni bloczków, młotki gumowe, sznur murarski/ traserski, łopaty,
- kielnie, mieszadła, pacy – do prac związanych z układaniem zaprawy cementowej,
- piły i szlifierki tarczowe – cięcie bloczków.

Narzędzia do prac związanych z montażem geosiatek:

- do cięcia geosiatek na wymagane pasma: narzędzia ręczne (noże, sekatory itp.).

Wykonawca odpowiada za jakość i sprawność zastosowanego sprzętu. Wybór sprzętu do wykonania robót związanych z montażem prefabrykatów i ich zakotwień, należy do Wykonawcy.

W przypadku, gdy użyty przez Wykonawcę sprzęt lub narzędzia nie zapewniają bezawaryjnej pracy lub uzyskania wymaganej jakości robót, Inżynier może zażądać zmiany stosowanego sprzętu lub narzędzi.

4. TRANSPORT

Ogólne wymagania dotyczące transportu podano w STWiORB D-M.00.00.00 „Wymagania ogólne”.

4.1. Transport kruszywa i gruntu zasypowego

Kruszywo można przewozić dowolnymi środkami transportu w warunkach zabezpieczających je przed zanieczyszczeniem, zmieszaniem z innymi kruszywami i nadmiernym zawilgoceniem.

4.2. Transport bloczków

Bloczki betonowe należy przewozić środkami transportu w warunkach zabezpieczającymi je przed uszkodzeniami.

4.3. Transport geosiatek

Geosiatki należy transportować w pozycji leżącej, zabezpieczając rolki przed przesuwaniem się na skrzyni ładunkowej samochodu. Środki transportu podlegają akceptacji Inżyniera.

Transport powinien być tak zorganizowany, aby nie był hamowany dowóz materiałów do budowy i odbywał się poza prawdopodobnym klinem odłamu gruntu.

Sposób transportu przez Wykonawcę materiałów przeznaczonych do wykonywania robót nie może powodować obniżenia ich jakości lub uszkodzeń trwałych.

Wszystkie elementy należy traktować, przechowywać i transportować tak, by nie występowało niebezpieczeństwo obłupywania, pękania. Podczas przechowywania bloczki powinny być składowane na paletach. Geosiatki należy przechowywać w sposób umożliwiający ich identyfikację (rozdzielenie poszczególnych typów geosiatek o różnych parametrach technicznych).

5. WYKONANIE ROBÓT

Ogólne zasady wykonywania robót podano w STWiORB D-M.00.00.00 „Wymagania ogólne”.

5.1. Roboty przygotowawcze

Przed przystąpieniem do robót należy:

- ustalić materiały i sprzęt niezbędne do wykonania robót,
- określić kolejność, sposób i termin wykonania robót.
- przejąć od Inżyniera punkty stałe i charakterystyczne tworzące układ odniesienia lokalnych pomiarów sytuacyjnych i wysokościowych.

Stale punkty pomiarowe powinny być tak usytuowane, wykonane i zabezpieczone, żeby nie nastąpiło ich uszkodzenie lub zniszczenie przez wodę, mróz, roboty budowlane itp. Ochrona przyjętych punktów stałych należy do Wykonawcy.

W przypadku zniszczenia punktów pomiarowych należy je odtworzyć.

5.2. Kontrola warunków gruntowo-wodnych w trakcie wykonywania robót

W trakcie robót Wykonawca jest zobowiązany do ciągłej kontroli warunków gruntowo-wodnych i porównywania ich z dokumentacją projektową. W trakcie prowadzenia robót ziemnych należy przeprowadzić kontrolne badania geotechniczne, w celu potwierdzenia zgodności warunków gruntowych z założeniami projektowymi (stanu i rodzaju gruntu poniżej poziomu posadowienia).

Przyjęte w dokumentacji warunki gruntowo-wodne muszą być potwierdzone na miejscu budowy przez uprawnionego geotechnika. Niezgodność właściwości gruntu wydobywanego z danymi zawartymi w dokumentacji projektowej powinna być odnotowana w Dzienniku Budowy.

W przypadku niezgodności warunków gruntowo-wodnych z dokumentacją projektową Inżynier w uzgodnieniu z projektantem zdecyduje o dalszym postępowaniu.

5.3. Przygotowanie podłoża

Podłoże gruntowe pod konstrukcję oporową powinno być wyrównane na całej długości zbrojenia. Przed wykonaniem ściany należy zbadać wtórny moduł odkształcenia płytą VSS. Podłoże należy wyprofilować do odpowiednich rzędnych i zagęścić zgodnie z wymaganiami podanymi w Projekcie Technologicznym ścian oporowych (zaakceptowany przez Inżyniera).

Uzyskana wartość wtórnego modułu odkształcenia E_2 nie może być mniejsza niż 50MPa oraz wartość wskaźnika odkształcenia I_0 nie może być mniejsza niż 2.2 (wymagania dotyczą podłoża gruntowego pod licem ścian oraz na całej szerokości gruntu zbrojonego).

5.4. ZASADY WYKONYWANIA ŚCIAN OPOROWYCH

Montaż ściany oporowej powinien być zgodny z instrukcją montażu zawartą w Projekcie technologicznym ścian oporowych, który należy przedłożyć do zatwierdzenia przez Inżyniera przed rozpoczęciem robót.

5.5. DOPUSZCZALNE TOLERANCJE WYKONANIA ŚCIAN OPOROWYCH

Dopuszczone tolerancje wykonania ścian oporowych:

- odchylenie pionowe ściany $\pm 25\text{mm /m}$,
- odchylenie poziome ściany $\pm 25\text{mm /m}$,
- wielkość szczeliny pomiędzy bloczkami 3 mm.

Pomiar pionowości ściany (podczas montażu) należy wykonywać co każdą warstwę zbrojenia (nie rzadziej niż co 60cm na wysokości lica ściany) oraz nie rzadziej niż 1.0m na długości ściany.

Przed rozpoczęciem robót objętych niniejszą Specyfikacją, Wykonawca zobowiązany jest do sporządzenia Programu Zapewnienia Jakości (PZJ), który podlega zatwierdzeniu przez Inżyniera.

Przed przystąpieniem do robót należy zlokalizować istniejące uzbrojenie trenu wg mapy, poprzez ręczne wykonanie przekopów kontrolnych oraz niezinwentaryzowane na mapie do celów projektowych i zabezpieczyć uzbrojenie w terenie w uzgodnieniu z gestorami urządzeń.

6. KONTROLA JAKOŚCI ROBÓT

Ogólne zasady kontroli jakości robót podano w STWiORB D-M.00.00.00 „Wymagania ogólne”.

6.1. BADANIA W TRAKCIE I PO WYKONANIU ROBÓT

Należy przeprowadzić następujące badania w trakcie budowy ścian oporowych:

- sprawdzenie wymaganego wtórnego modułu i wskaźnika odkształcenia podłoża – 1 badanie na każde 500 m² podłoża lecz nie rzadziej niż jeden test na 10m długości ściany oporowej. Ponadto badanie powinno zostać przeprowadzone w ilości: minimum trzy badania na ścianę (pod licem ściany oraz w strefie gruntu zbrojonego),
- sprawdzenie poprawności wykonania ławy fundamentowej pod licem ścian,
- sprawdzenie długości pasm geosiatki i sposobu ich ułożenia,
- sprawdzenie wymaganego wskaźnika zagęszczenia gruntu zasypowego w strefie gruntu zbrojonego, każdorazowo przed ułożeniem kolejnej warstwy zbrojenia gruntu, na ułożonej i zagęszczonej warstwie zasypki, minimum 1 badanie na każde 500 m³ wbudowanego gruntu zasypowego, lecz w ilości nie mniejszej niż dwa badania na warstwie wykonanej zasypki.
- sprawdzanie pionowości lica ściany – 1 badanie na każdą warstwę zbrojenia (nie rzadziej niż co 60cm na wysokości lica ściany oraz nie rzadziej niż 1.0m na długości ściany).

Dodatkowo kontrola jakości robót będzie polegała na wizualnej ocenie prawidłowości ich wykonania:

- sprawdzenie braku uszkodzeń geosyntetyków,
- wizualnej ocenie wbudowanych bloczków betonowych, czy wady nie przekraczają dopuszczalnych wad powierzchni i kształtu,
- sprawdzenie równości podłoża przed rozłożeniem geosyntetyków,
- sprawdzenie naciągu geosiatki przed ułożeniem gruntu zasypowego.

7. OBMIAR ROBÓT

Jednostki obmiaru robót są określone w ZPRS stanowiącym uszczegółowienie Wykazu Płatności.

7.1. JEDNOSTKI OBMIAROWE MATERIAŁU

Jednostką obmiarową jest m² (metr kwadratowy) wykonanej ściany oporowej obejmujący:

- wykonanie lica ściany z bloczków betonowych wraz z wypełnieniem ich wolnej przestrzeni kruszywem,
- montaż geosiatek wraz z montażem łączników systemowych.

Jednostką obmiarową fundamentu pod ścianę oporową jest m³ (metr sześcienny) w tym m³ betonu i kg stali.

Jednostką obmiarową gruntu zasypowego jest m³ (metr sześcienny) zasypki.

Jednostką obmiarową kruszywa drenażowego jest m³ (metr sześcienny) kruszywa.

Jednostką obmiarową zaprawy jest m³ (metr sześcienny) zaprawy.

8. ODBIÓR ROBÓT

Ogólne zasady odbioru robót podano w STWiORB D-M.00.00.00 „Wymagania ogólne”.

Procedura odbioru inicjowana na wniosek Wykonawcy powinna być zgodna z zasadami podanymi w ST i dokumentacji projektowej.

Wykonane roboty są zatwierdzane przez Inżyniera na podstawie oceny wizualnej, pomiarów geodezyjnych (operat geodezyjny pomiarów lica ściany), wyników badań zagęszczenia i ewentualnie innych szczegółowych zaleceń Inżyniera.

Jeśli wszystkie badania dały wyniki dodatnie, wykonane roboty należy uznać za zgodne z wymaganiami. Jeżeli choć jedno badanie dało wynik ujemny, wykonane roboty należy uznać za niezgodne z wymaganiami norm i Kontraktu. W takiej sytuacji Wykonawca obowiązany jest doprowadzić roboty do zgodności z normą i przedstawić je do ponownego odbioru.

8.1. CENA JEDNOSTKI OBMIAROWEJ MATERIAŁU:

Cena jednostkowa ściany oporowej obejmuje:

- bloczki betonowe,
- zbrojenie gruntu – geosiatki,
- łączniki.

Cena jednostka obmiarowa fundamentu pod ścianę oporową jest cena za m3 (metr sześcienny) w tym m3 betonu i kg stali.

Cena jednostki obmiarowej zasyпки jest cena m3 (metr sześcienny) zasyпки.

Cena jednostki obmiarowej drenażu jest cena mb rury oraz m3 kruszywa (metr bierządcy+metr sześcienny) rury, kruszywa.

Cena jednostki obmiarowej zaprawy jest cena m3 (metr sześcienny) zaprawy.

8.2. CENA JEDNOSTKI OBMIAROWEJ WYKONANIA ŚCIANY OPOROWEJ OBEJMUJE:

- prace pomiarowe i roboty przygotowawcze,
- oznakowanie robót – wytyczenie ściany oporowej,
- dostarczenie materiałów,
- pomiary nośności podłoża płytą VSS,
- wykonanie ławy fundamentowej,
- montaż bloczków betonowych wraz z ich wypełnieniem,
- montaż geosiatek wraz z łącznikami,
- koszt transportu, wykonanie i zagęszczenie zasyпки,
- roboty odwodnieniowe,
- uporządkowanie terenu,
- przeprowadzenie pomiarów i badań laboratoryjnych wymaganych w specyfikacji technicznej.

9. PRZEPISY ZWIĄZANE

9.1. NORMY

PN-S-02205:1998 Drogi samochodowe. Roboty ziemne. Wymagania i badania

PN-EN 13043:2004 Kruszywa do mieszanek bitumicznych i powierzchniowych utrwaleń stosowanych na drogach, lotniskach i innych powierzchniach przeznaczonych do ruchu.

PN-EN 1997-1:2008 Eurokod 7 -- Projektowanie geotechniczne -- Część 1: Zasady ogólne

9.2. INNE DOKUMENTY

STWiORB D-M.00.00.00. Wymagania ogólne